盛京時報
The Shengching Shihpao
（大正十年十二月十五日）
休刊…中日大祭禮拜一
發行人 宮川貫作
編輯人 菊池貞二
印刷人 石原庄太郎
發行所 盛京時報社
[illegible]…十一月十七日

論說

友誼的勸告（續）

中日兩國。同處於亞洲大陸。則國際間之利害關係。自然至爲密切。而私人之友誼的感情。似當視他國尤爲眞摯。故中日親善之說。頻年來盛倡於兩國有識人士。無如兩國我詐。終不能泯猜疑。以爲親善兩字。無非一種口頭禪。絕無誠意之發現。然觀此次日本國民之有志者發起大會。宣言勸告中國國民務須速謀統一。此誠日本國民與華親善之見端。縱謂者視爲友誼的當然。吾知中國國民。應亦無從間然矣。蓋天壤間惟友誼最爲純潔。而亦惟友誼最爲誠懇。日本之與中國。毘鄰而居。友誼之交。已不知幾世幾年。安忍中國禍起蕭墻。奴僕欺主。行將傾家蕩產。淪胥以亡者乎。而既不能引手相援。來外人干預家事之設計。惟有以旁觀的態度。陳述個中利害。使友邦主人翁覺悟往日之非。庶幾力求整理爲自動的妥協。中國乃能有爲。而亦不至援及四鄰。妨礙東亞之和平。特不知中國國民。對於日本是項勸告。其感想爲何如耳。

平心而論。中國國民。不獨當感謝日本國民勸告之好意。且將自愧外人之視吾國。洞若觀火。不忍袖手旁觀。猶思以友誼的關係。來相勸告。中國國民。既身受切膚之痛。決不致充耳不聞。而乃在上者昏昧罔覺。在下者斧柯莫假。則是項勸告。卒不能冀其有些許之效果。殆可斷言。何則。中國內部之混亂。已非旦夕。各友邦會爲切實之警告。而政府以武人爲萬能。絕不有所聽受。此次日本國民之勸告。勢必更形漠視。安望能顧念友誼而有充分之覺醒乎。

惟是中國人士。因華會之失敗。已知徒事空言。徒事反對。無裨實際。而又知他人之不足恃。非自力自助。不足以挽回國運。似已明知統一國內。爲今日不可緩之舉。日本國民。乘此時機爲友誼的純潔誠懇之勸告。或者能容納其盛情。以促進平和。但恐中國國民。情同散沙。此方謀團結。彼方圖破壞。仍如向者友邦之警告。熟視之若無覩。不然。且將以華會之失敗。盡責諸友誼的日本。對日本國民之勸告。反視爲有意調侃。則日本國民之一片厚誼深情。徒付諸浮雲流水而已矣。要之國家的友誼。與國民的友誼。迥然不同。則其勸告亦當另眼相觀。況吾中國之時局。固可長此糾紛而存立於國際間否乎。如知其不能。即無日本國民之勸告。亦當急切以求統一。如曰不知。則在日本國民。爲失言。而共管中國之說。當必有實現之一日。嗟乎國民。曾亦知友誼之情分。含勸告其蔑以加矣。日本國民對中國之親善。其亦如斯而已乎。倘中國國民能拜其嘉。豈僅中國前途之幸。實爲東亞前途之幸也。國民其念之哉。

軍閥之與財閥（做）

西南諸公之於北京政府也。疾惡痛絕。無所不至。大有滅此朝食之概。較諸昔日革命黨仇視滿洲朝廷。有過之而無不及也。惟由吾人觀之。今之北京政府。直是虛設。等於無政府耳。

總統本傀儡。不過徒擁虛器。而政府云者。何非官僚政客之玩弄物耶。近頃內閣又復動搖。彼新舊交系。見之食指頻動。躍躍欲試。至若小策。則對於交長一缺。垂涎不置。張弧亦意欲佔據。眈眈欲穿。甚至乞憐軍閥。以謀聯絡軍財兩閥。嗟嗟。盜竊公器。毫無顧忌。至此極矣。

然而不但北方政府有然。西南政府。亦絕無資格矣。要之今日中國。並無政府之可言。僅不過有三四個軍閥、官僚、政客。竊權竇官。以弄威福耳。夫使軍閥聯絡財閥可也。即使西南與北方互相變合。亦無不可。蓋非腐敗徹底。則眞廓清。不可得而望也。

諸公果健在乎（做）

英美日法四國協定。竟爾成立矣。日本方面輿論。多歡迎之。惟憲政會（政府之反對黨）總裁加藤子爵。痛詆該協定。俾其殆無完膚。而其所言。未始非切中肯綮也。

加藤曰。該協定第二條。有「第三國之侵畧的行爲」字樣。不知在該協定有効期限十年間。果有何等三國之可言乎。非中國復非德國。誠在預想所不及焉。吾人亦同其意見者。蓋保障和平之協約。對於萬難實現之杞憂。亦務須縝密預防。然後始爲合式歟。何其不符實際。而太滑稽乃爾。

吾人爲四國敢進一言。協約中有此無意味杞憂之保障。寧若促中國加入協定。以預防實際上紛糾之爲愈乎。四國姑且不論。失該協約。關係中國。至大且重。（爲中國代表者。何爲無速所要求乎。吾人寡聞。不幸未聞施顧王諸公。有何種主張也。嗚呼。諸公果健在無恙歟。

愛蘭問題解決（做）

愛蘭問題。確爲英國之癰疽矣。英政府方面。襄會大議特議。予以完全自治權。詎知愛蘭拚命力爭者。爲絕對之自由。爲眞正之獨立。乃在愛蘭共和國之成就。於是英愛關係。瀕於決裂。交涉頗形棘手矣。惟英相喬治。不遺餘力。其中止華會之心斡旋。亦苦心孤詣。未始非傾倒全力。以謀解決愛蘭問題之所致也。今則此項困難問題。竟爾解決。英愛協約。完全成立。兩國言歸於好。英人之歡喜。英相之得意。蓋亦可知耳。

據新協定。視前次解決案。無甚便庭。愛蘭仍爲英帝國之一部分。對於祖國。負有納稅當兵之義務。但至愛蘭國防。則似由愛蘭自行擔負。不准本國駐防。蓋此一事。可以稱爲愛蘭方面之成功矣。其餘資格。一言以蔽之。不異坎拿達、濠洲等自治領。吾人不遑爲愛蘭惜其屈從妥協。轉不禁服其自反遷就之賢明也。今日豈爲自相搗亂。徒事內訌之秋哉。

海上旅館

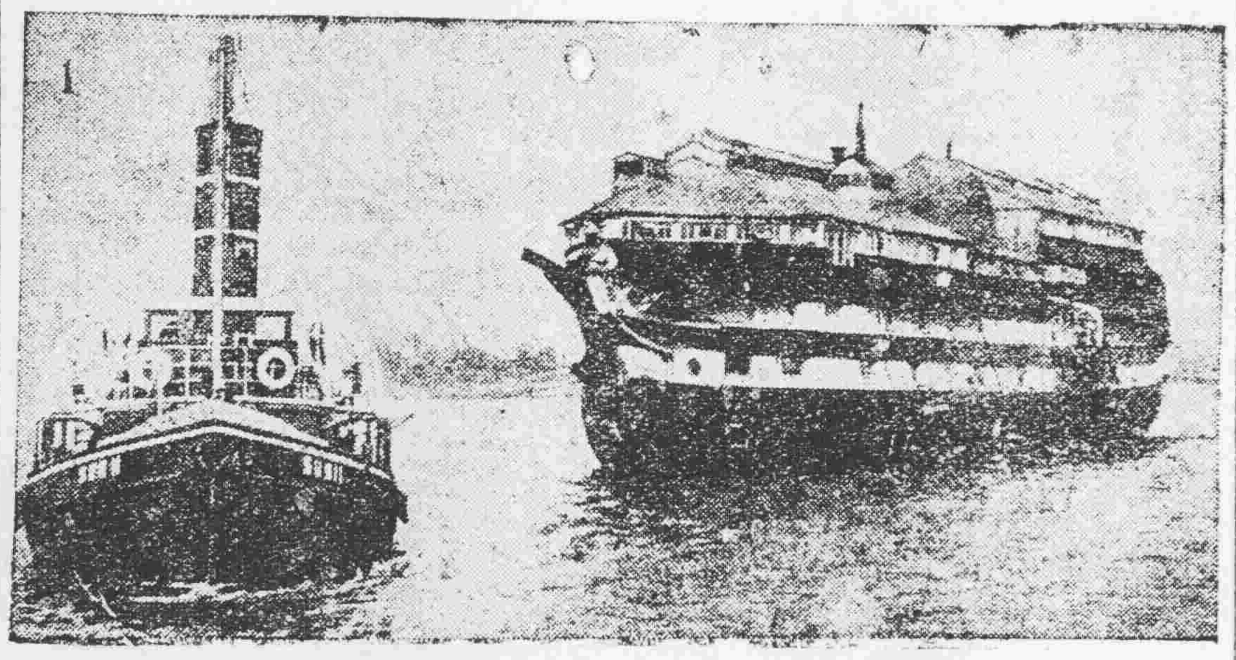

在英國出現之一種旅館輪船能收容旅客一千人恒在倫敦及附近各都市間巡游航歷

消滅人種戰爭之良策（續）

（日本渡邊氏著）

明矣。唯有服與自己意志相反之心身之勞役。而其結果。則利益之最大部份。爲白人母國。所吸收。即其膏血。爲白人所刮取耳。如英國之經營埃及。即非僅僅對東洋政策也。實在直接獲其棉花煙葉。及其他經濟上之資源也。其征服南非者。實爲收脫蘭斯哇之金鋼鑽礦爲己有也。其他歐洲各白人國之侵佔菲洲全部。亦以其農牧礦產極豐。且有他洲不可多得之珍禽異獸。亞細亞亦以其天產之豐富。爲世界冠。尤產近時世界燃料問題中心之煤油。且至豐如蔑瑙波塔米亞之煤油。（法國所有）布洋瑪斯搭拉之煤油。（和蘭所有）均爲美人所垂涎不已者。乃特設種種口實。欲均霑其採取之利益。而百方策劃加入之方法焉。（如和蘭東印度每年所出煤油約百四五十萬噸之多（二）此外印度之阿沙姆地方。麗夾曾西北境怕爾奇斯坦色列別。斯波爾撻窩等處。亦產煤油甚多也。又緬甸每年亦產煤油二億七千二百七十五萬加侖。故蒙白人之侵擊彼墨西哥國運之所以不安者。即因其煤油及其他礦產過富也。是則中華民國物資無限。而殆岌岌可危矣。夫有色民族鄉用土天產之豐富。無限之資源。有色民族自身果能和之。以得財產安寧悠幸福之生活乎。吾知其斷斷不能也。然則由此可證明有色人種之進步遲鈍。其智能遠不及歐美白人乎。是又不然也。例如印度人。欲於印度創辦工業。則英人必課之以重稅以防止。其英本國之工業。受其影響焉。且其教育方針。亦偏于哲學文文學方面。以防害印度人民產業的智識。及學問之發達。蓋恐其于物質文明有所貢獻也。又不離課以重稅也。且收其取人之全部。均運赴其本國。使其殖民地。與領土常陷于困窮致其母國以外之人。皆乏獨立經營之資金焉。美國務卿布賴安氏。關于印度統治評論中。會云。印度政府有若俄國之帝政。蓋專制獨裁的政治也。（未完）

門羅博士對奉天學生的演說

▲學生運動的目的當注意效力▲手段當求實用的科學知識▲不可學自殺的犧牲▲要担起解救滿洲的大責任利用機會去做

我現在要說說美國學生的生活。

美國學生的生活。中國留學生多是能知道的。大概美國學生和中國學生最不同的地方。就是他們在學校裡組織的能力極大。學生在學校自己組成一個團體。凡一切飲食起居和各方面的事情。都是自己管理自己。和學校可以說是不相干的。不過關于道德上的事情。學校有時干涉。但不常有。再有像運動會音樂會文學會……種種小團體。也至是純碎由學生組織。學校是不過問的。惟獨有二種學生的組織。是和學校最有關係的。一是學生自治會。一是關于學生道德上的行爲。由學生道德上的行爲。由學生自治會自己處理。但有違反道德的行爲時。則請求學校與以相當責罰。一是考試的監視。在考試時候。全是由學生互相監視。不用學校的職教員。如有私弊的情事。發見後亦請學校處以相當的責罰。美國學校是這樣。但是在歐洲方面。小學學生是完全受學校支配。至于大學也全無管理。和美國不同的地方。就是美國學校學生有組織。歐洲學生頗隨便。沒有相當的組織。

中國學生在學校的情形。又和歐美不同。自治能力很大。不但在一個學校裡能組織團體。且能聯合許多校組織一個大團體。所做的事情。不但限于學校裏的事情。且對于政治上社會上教育上也都要干預。這力誠然是很大很大。可是現在中國學生既然具有像這樣的大勢力。就應當想極好的方法。想極有效的方法。去利用這個勢力。以解決中國內部的問題。所以這件事情大家不可不特別注意。

在中國學生運動裡。有好多令人欽佩的事情。就像鼓吹愛國。攻擊不良政治。指導社會的種種事情。實在中國學生對于中國的一大貢獻。但是有幾件事情。大家要特別注意的。第一。現在中國的政府。眞是腐敗。但是費了許多力量。還不見得有什麼效果。究有何用。所以諸位當澈底的想想。究竟怎樣樣能使現在的中國政府。在效力上變做好政府。第二。就是義務教育。此次我在各地參觀。很有幾個地方的鄉村小學。是由學生會組織的。此實極好的事情。因爲現在中國的教育。一方面受政治的影響。一方面受經濟的限制。不能夠充分發展。使中[illegible]都受些教育。所以現在已竟得有機會求學的諸位學生。能夠去組織些鄉村小學做些義務教育。也是責任上應當的事情。第三。就是公共衛生。中國人對于公共衛生。多不講求。所以本來不應當得的病症。每每在中國就令發見。就像有一種眼病。據醫生調查。在中國人一百個人中要有九十人有之。細考察此種病的由來。（未完）

技擊短篇 范景深（二）

柄黑質。僅尺餘。鞭長丈有奇。粗如棍。瘦削而下。端繞如指。盤結納於懷。回顧車中客曰。客先飯。勿相候也。客哀挽之。范絕裾。挾從者絕馳去。行二十里。昏黑中。約略見道旁有兩騎。叱范且住。范覺其腰露銅帶。知係盜之後探。行稍行。突於懷中取鞭縱擊。鞭束盜頸。奮力抽之。而盜首隕地。一盜不及躲。亦着鞭倒。范奪其刀。擬之曰。速告余今夜口號。盜哀告乞命。亦斬之。脫其衣帶。裝束如盜狀。収鞭復前。數里。遠聞渡頭人馬雜沓。知已追及。盜已還放口號。范應之。再問再應之。盜乃不疑。范低聲曰。後有追騎。盜皆愕聞。范出不意。揮鞭疾如風。縱橫盤旋。盜紛紛墮馬。范大呼曰。前面。後騎續擁至。盜披靡。范止勿追。圍騾牽馬。尋途返。抵店時漏已三下。數之不失一駄。衆皆拜謝。煮酒延之上座。相問曰。君懷奇術。而韜迹風塵者爲何。范歎息不肯言。堅叩之。始慘然曰。吾曹州人也。吾父吾叔。同業保鏢。而皆死於盜。兄弟六人皆誓報此仇。殺盜奚止百數。而死於是者又二。餘者仍不少屈。途遇同志。每出相助。衆曰。究不如投効行伍間。以伸厥志。范笑曰。吾前隨嵩武軍。（循山東巡撫張曜所編練者）出關平回亂。官都司。加勇號。歸充哨長。而軍伍中半係盜黨。不爲我用。汎地有限。又不快吾意。壯年掛冠還鄉。家道中落。而業此賤役。然徒手奔走。一身外無長物也。衆皆駭歎。飯畢呼湯濯足。燃炬視所奪盜馬暨曰。好馬好馬。入室臥炕上。須臾鼾聲作矣。明晨卸鏢商報以重金。堅辭不受。商曰。君不受。予歸何以見主人乎。范乃受之。鏢事已。乃同行至新鄉。分道拱手向衆曰。後會有期。揚鞭竟去。（完）

奉天德慶增藥店

專門神效補天丹

此丹創製道光年間久已名馳名其館售之廣自不待言今有無恥之徒假冒本號牌票雜湊群藥希圖漁利其害非淺是以復加精檢小紙商標爲記光顧諸君請認商標庶不致誤茲將所治諸症詳列於下專治先天不足後天虧損諸虛百損五勞七傷脾胃兩虧飲食無味四肢困倦筋骨酸軟面黃肌瘦咳嗽虛喘填精補髓腎囊潮濕常出涼汗強腰壯骨大補下元長腸種子滋補下元之神藥也每服三錢早晚空心服用鹽水送下屢服屢效每觔奉小洋三元二角外埠函購者郵費自備諸君購者請將藥資郵費一併隨函擲下必遵照寄不誤耳

蔘茸虎骨延壽酒

此酒專治遠年近日腰腿疼痛半身不隨口眼歪斜左癱右瘓手足麻木甚至臥床不起久近作痛衆治婦人經脈不調乾血癆俱子宮虛冷久不受孕以及虛勞等症並皆治之其效如神常服者有延年益壽長生不老之功每服五錢日飲一次婦人老弱以及童子者僅服三四錢朝服晚效病輕者一服病重者數服全愈誠有起死回生之力定價每瓶半觔奉小洋一元六角每兩二角五分言無二價購此酒者請購服之方知所言不謬也

神效加味二仙丹

夫腸風下血者乃大便出血故也因臟腑蘊積濕熱成毒而多食辛燥之物風邪冒觸腸胃流熱成因酒色過度七情六淫所傷至使氣血逆亂榮衛失調不能攝血歸源耳以致大便下血日久不愈元氣下陷面色廣黃四肢困倦不思飲食無論新舊後遠年近日服之其效如神每服一丸白水送下忌食牛羊肉燒酒辣椒葱蒜一切辛燥之物每丸奉小洋三角言無二價

補天丹代理處
吉林 德慶祥　洮南縣 德慶仁　輝南縣 德慶厚　遼陽 增盛鈺　昌州府 天餘成　新民縣 允記
湖蘭縣 德慶長　梨樹縣 德慶亨　依蘭縣 德慶昌　哈爾濱 福順堂　江省 德新書局　岫巖 永慶書局
遼源縣 德慶會　寧安縣 德慶福　四平街驛 德慶興　哈爾濱 振源盛　開原驛 萬和源內
八面城 德慶同　通遼縣 德慶豐　郭家店驛 德慶隆　營口 興茂福　德慶元
密山縣 德慶東　[illegible]魯縣 德慶西　范家屯 德慶和　安東 福勝東　通化縣 福順隆
長春 德慶鈺　朝陽鎮 德慶[illegible]　佳木斯 德慶宏　西安縣 德慶和　公主嶺 允興久

虎骨酒各城鎮均有代理之家

本號開設奉天小北關白塔寺東邊

德慶增主人謹啓

奉天同義合綢緞呢絨莊冬季新貨之預備

因時制宜　因地制宜

時序變遷。隆冬又來。東省當氣候嚴寒之區。各界所用禦寒衣物。自宜因時因地而備。是以本號供給社會貨品。無不按照時令置辦。以備需要現在所有冬季應用、綢緞絨呢、各種布疋、歐美洋貨、虎豹貂皮、男女灘羊皮襖貂皮寫刀、海龍水獺、白狐紅狐、各種貴重皮衣、俱已預備齊全、各貨均由出處選置、直接輸運、所以貨色精美、價值公道、並專做各式呢絨大氅、皮大氅、黃呢軍服大氅、時式便衣、喜壽彩幛、萬名旗傘、桂璜式樣、務求順應社會習尚、而合顧主心理、至外埠函購貨品、尤當竭誠報命、以副惠顧之勝意也。

中國電話南樞五百號、批發部四九九號！

本號謹啓

廣告

石炭廉價 迅速送到
河野洋行
奉天青葉町五番地 呼出電話三二四番

滿鐵定期船 大連出帆廣告

青島上海行
榊丸 十二月十八日正午開航上海行
▲本船均設有船內無線電信局
滿鐵埠頭事務所 海運課
客荷取扱 丸二商會
大連監部通二丁目（電話二六四〇、一八五）

遷移並招聘廣告

本行現遷至商埠公園路南擬聘營業員數位須交遊廣闊能招攬壽險生意而有商保者爲合格薪俸從優願就者請到本行面議
上海康年保壽公司
東三省總經理劉朕厚啓

中日合辦 正隆銀行 奉天支店

奉天小西關
本行除照一般銀行例辦理一切外。注重各項事宜如左。
存款 各項存款以親切叮嚀爲宗旨
貸款 各項貸款以簡捷爲主
匯兌 各處匯兌凡以各種公債票抵押者照市價從廉
外國匯兌 交易一切公道以兌換金銀小洋事宜照市價
奉天新市街電話六八〇番
本行 大連大山通 電話 長日二五二番 中二七一番
總辦 安田營三郎
分行 營口 撫順 開原 錦州 長春 鄭家屯 芝罘 天津 旅順
電話長六八一番

本溪湖煤炭販賣廣告

從來敝公司製煉之各種煤炭由各地代理店推銷已久其品質之優良早爲各地顧主所公認近查有小販奸人抵換冒充從中漁利殊于敝公司信用攸關今爲防弊起見茲二再煤炭停止販賣其他種價目公開于後以杜奸人影射而邀顧主便捷並維持代店利益如各地代理店有不照定價出售時即請直接購買無須假手他人以免撞騙爲佈
計開
代理店購買時 壹等煤炭 價金二十元　參等煤炭 價金十元
直接敝公司購買時 壹等煤炭 價金廿二元　參等煤炭 價金十二元
本溪湖煤鐵有限公司 販賣科謹白

請看范家屯驛萬發湧執事李懷德奸占女東儼同夫婦之獸行

茲有范驛萬發湧執事李懷德與伊號東劉七蓮之孀妻某氏素有染人所共知嗣因戀奸情熱旋即將氏移入該號院內以便往來而李懷德因即日夜宣淫毫無顧忌明鋪衣蓋儼如夫婦詎該李懷德又私納妾被該氏偵知當即大發醋興向李開罵幾若瘋狂後經多人調解由李允承仍以多宿該氏處爲條件方行了結永續舊奸焉試思李懷德今以一號領袖堂堂曾爲商會會長而竟犯此奸淫惡行不思改悔實屬廉恥喪盡不齒人類之甚矣故登報端以明其惡
知情人具

奉天工業學校招生廣告

本校擬添招土木工程預科五十名定于陽歷十一年一月三日即陰歷十二月初六日考試有志向學者先期來校報名簡章函索即寄此佈

內科外科一般診療 吉田醫院

日站江之島町一四 電話三二七

橫濱正金銀行奉天支店

資本金壹億圓 積立金五千七百萬圓
總行 橫濱
電話 日一一一番 中四七一番 客用五三七番
支店 東京 神戶 大阪 下之關 長崎 名古屋 倫敦 里昂 紐育 桑港 兒斯愛兒斯 布宜納斯 孟買 孟加拉 加爾各 新嘉坡 西貢 香港 上海 北京 天津 青島 長春 大連 牛莊 開原 哈爾濱 海參崴 漢口 濟南

三有公司
奉天西塔 牛心臺無煙煤 電話日四三番 中二〇〇號

大昌煤局
奉天鐵道附屬地 本溪湖塊煤 電話日二〇九番 中二四二號

南滿公司
奉天小西關 各樣煤炭一概俱全 電話日五二六番 中國五一六號

公益公司
奉天小西關大街 撫順塊煤 煙臺煤 電話日四五四番 中七〇號 煤廠日三七四番

寶榮公司
奉天小西門 煤廠 撫順煤 電話撫順臺煤一二番 中煤五

東亞公司
奉天小西關 煤局 電話一七八

華會決定三大事件（十三日發）（東京專電）

▲耶島…外郵…協約調印

據華盛頓十二日急電云

一、耶布島問題經日美兩國交涉之結果已于本日圓滿解決

二、在華外郵定于一千九百二十三年一月一日撤廢

三、四國協約定于十三日午前十一時調印

張使到津後之形勢（十三日發）（天津專電）

▲晉京與否尚難預測

▲或將在津會議財政

張使曾勸曹使偕同入京曹覆電因病遜辭晉京否張使晉京一事似不能見好于政府所以新揆及交張先後抵津乃係挽留其在津小住從綏晉京惟張使衛兵現均尚在列車中起臥完全準備待令開駛由此觀之張使似未取消晉京之意惟一般觀測者均云張使尚須留津兩三日又據一部份人士云年關漸邇當在天津開張靳梁葉四頭會議以善財政問題

曹省長阻張使入京（十三日發）（天津專電）

昨晚張使抵津情形先是在東站受張景惠之迎接未曾下車俄（張景惠）直赴北京所以曹銳即在西站實行紅燈信號以令列車停駛懇請張使下車一次旋即邀赴晚餐會是夜西站徹宵戒嚴張使遂未啓行據隨員云此次晉京任務乃爲調停財界維持庫倫（庫倫恐係內閣之誤姑照來電誌之）

輿論贊成四國協約（十三日發）（東京專電）

本日各報對于四國協約均發表論評除幾分議論外其他均表示贊成並歡迎平和的精神東京朝日新聞論曰吾人希望此項協約勿由一二强國利用以便戰爭的政策必須公平運用讀賣新聞則曰四國協約業已成立太平洋防備自然益無必要所以吾人希望縮小軍備更進一步東京日日新聞則曰此項協約果將如何運用實爲第一問題即締約各國急須取消前此之秘密外交而以誠意尊重他國權利猶如己國權利尤須注重其他幸福之增進趁此機會中止武力的競爭而以平和的辦法解決一切問題不獨日英美法四國實爲世界之幸福云云

協議魯案鹽鐵問題（十四日發）（東京專電）

山東問題現由幣原埴原顧維鈞施肇基四代表正將鐵路鹽稅兩項切實協議就中鐵路問題中國方面未敢主張無償的還付只要保持中國體面則付之合辦亦無不可至營造物件除中國所有物一併還付外其他由日本估價後所管理者以相當代償還付中國亦經中國承認惟鹽稅問題則前此中國對于德國亦徵求稅款並禁輸出口所以迄今仍然主張賠償惟日本內地食鹽不足必須仰給魯鹽是以日代表刻正要求中國代表諒解要之各項協定未必困難

英文日報評論協約（十三日發）（東京專電）

▲絕不含有對印對華關係

▲似係別有所協定

本日阿杜巴泰薩報論評畧云四國協約由一方面觀之雖含有日英同盟意義然其範圍僅屬太平洋之島嶼並未含有中國及印度是乃與前此日英同盟相異之點換言之新協約除却前此日英同盟之重要目的物由此觀之似係日英同盟中之美國反對部分取消計而締結者是則新協約範圍甚小絕無對華條項必不免被人攻擊所以除太平洋的協約（即四國協約）外對于此項問題（即對華對印等案）亦須有所協定加以太平洋會議尚未終結則美國必當提議此項問題吾人信其成功而不疑也云云

國民外交大會近訊（十三日發）（上海專電）

▲仍不脫虎頭蛇尾之習氣

據國民外交大會某氏談話云該會網羅各團體體所以不便完全一致時常發生紛擾情事近者自通電否認北京政府及代表後頗形動搖多數有力團體陸續宣言脫離已有無形解散之勢是時有志者盡力善後該會前者發表堂皇之聲明今竟如此頗堪遺憾云云

擬建設六省獨立國（十三日發）（北京專電）

▲援英准愛蘭自治之例

係文擬援引英准愛蘭獨立自治之例向各國宣言粵桂滇黔川湘六省風土語言均與北方相異宜另行建設一獨立國等語並擬說明前此中國對外債務南方獨立國亦准相當擔任刻在準備中

消釋四國協約疑慮（十三日發）（上海專電）

此間各報自本社（東方通信社）電報四國協約內容後均行登載全文前此以該約爲日英同盟之變相疑惑其含有對華不利條項之誤解至此完全消滅緣此項協約並未言及中國問題亦無束縛中國條項就中中華新報論評云中國雖未參加該協約然應常表示同情緣平和直是人類幸福自今後日美兩國必當消滅疑惑而太平洋將爲平和競爭之舞臺國人亟宜觀察形勢以期臨時不誤云云

施使要求各國理由（十四日發）（東京專電）

放棄勢力及特種權利範圍

據華盛頓十二日專電云施肇基現在極東會議要求各國撤廢勢力範圍亦係主張取消中國有關係之英德協定及中日二十一條其理由在下列三項

一、抵觸中國利益

二、抵觸機會均等主義

三、憂慮由經濟的性質變成政治的性質

是以施使希望各國放棄勢力範圍及特種利權範圍已由幾分議及二十一條然卒定爲十四日延期討論

滬人士之觀測奉張（十三日發）（上海專電）

奉張入關之說傳至此間一般華人頗爲注目均云張使入京任務雖謂蒙古問題然必另有政治的要求至少亦當在中央財界扶植勢力鑑諸前此靳揆赴奉一事不難設想或將引起內閣問題亦未可知

各地專電

新揆迎迓張使

（北京十三日專電）張使業已抵津新揆即于本早赴津

又津電云新揆已于本日午前十一時隨同衛兵三十名抵津即訪張使于恒記德軍衣莊

奉張接濟交行

（北京十三日專電）交行恐形困難所以決計由張接濟四百萬元條件未悉

魯案示威行列

（天津十三日專電）此間華街各商門面均貼總商會之力爭魯案傳單每日進行小規模之示威行列惟一般形勢無甚活潑未便實行大行列

交徐照常到部

（北京十三日專電）交次徐世章辭職問題無形消滅現已到部視事

●參張請求辭職●（北京十三日專電）參謀本部職員索薪甚急張總長無法應付已請東海准辭

●加稅案已成立●（北京十三日專電）中央現接赴美代表電報關稅增加七釐五案已經成立

●代表請示提案●（北京十三日專電）赴美代表電致中央請於府會議閉幕在即我國有無續提議案請即電示

●赤軍進攻叨林●（北京十三日專電）據當局消息云外蒙赤軍已向叨林進攻

●贛閩同時告急●（北京十三日專電）贛閩同時告急常經中央電飭蘇皖就近援援

歐美來電

美上院對協約

（華盛頓十一日來電）美上院共和民主兩黨似時一將批准四國協約

組檢艦委員會

（華盛頓十二日來電）本日組織檢定潛水艦比例之分科委員會委員共計十五名內有五國代表各一名

日本電報

●王使謁見比皇●（布拉索爾十一日來電）新任駐比華公使王廣圻現已謁見比皇呈遞國書

發表協約預聞

（東京十三日專電）四國協約定於十四日午後四時由外務省正式發表

橫田定期回國

（東京十三日專電）法政局橫田長官定于二十三日乘亞伯利丸由舊金山放洋回國

兒玉總裁呈辭

（東京十三日專電）賞勳局總裁兒玉秀雄伯呈辭不久或邀允准

勞働會之決議

（東京十三日專電）勞働總同盟會昨在大阪中央公會堂開第二次大會決議因軍備縮小失業者須給予兩年份薪之金

●中林墜機受傷●（東京十三日專電）中林中尉于本日在所澤飛行突遭墜落受傷頗危

●上月收入關稅●（東京十三日專電）上月收入關稅據大藏省發表云十一月關稅收入九百八十七萬一千八百五十圓比較昨年十一月增加三百八十六萬四千六百十元

●酒匂學士自盡●（東京十三日專電）三井洋行巴達比支店員酒匂法學士昨由備後丸投海自盡

●東京水道未復●（東京十三日專電）本日京中給水自午前十時起至午後三時止

●瓦斯會社失愼●（東京十三日專電）名古屋瓦斯株式會社于昨晚失火全燒

●滿鐵公判緩期●（東京十三日專電）滿鐵事件本定十四日公判因辯護士側調查記錄尚未完竣似將改期明年一月上旬

●調隊赴西接防●（東京十三日專電）秋田步兵第十六旅團奉命前往西伯利接防所以第十七聯隊擬召集八九兩年兵先派二百名于十五日由敦賀出發本隊則于二十七日開拔

令命專電

▲大總統令（十二月十二日）

▲趙廷昌馬國棟均授爲陸軍步兵上校王占元加陸軍步兵上校銜此令▼

陸軍總長蔡成勳呈請黃榮煊授爲陸軍騎兵中校馬正疆魏德順均加陸軍步兵少校銜應照准此令

新發明之突擊用飛行機

其重量甚輕飛翔自在且極快最適于空中之馳突

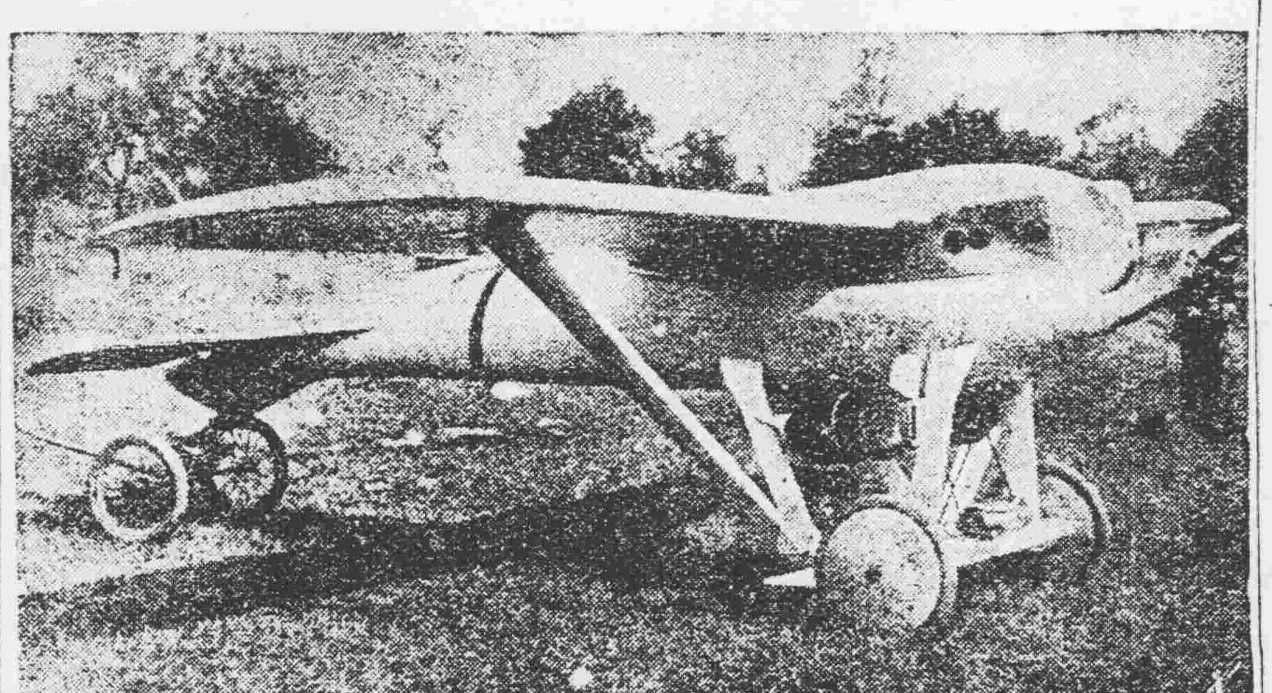

交長代理陸夢熊氏之談話

▲鐵道不認共管　▲南北未嘗分裂　▲中日親善要怡

交通總長代理陸夢熊與主事施恩曬及吉長鐵路總務局長李侃諸氏。日前北往視察吉會四洮兩線。現已完了。于九日晨八點搭車來連。據聆得其談話云。

予于去月二十六日啓程離京。路往視察吉會四洮兩線情形。現自鄭家屯至白音太來之新設鐵道。已于上月十六日開駛貨車。並擬自明年一月開始營業。予確信必有相當之成績也。又兩綫中附屬之未成綫。現因經濟關係尚未入手起工。然其起工日期當不甚遠。前者在長春召開之中東滿鐵連絡運賃協定會議。其結果吉長綫出口貨物。似受中東綫之所制壓。次云國際共管中國鐵道問題。此項雖已提出于華府會議。中國絕不能承認之。又云中東鐵道自俄國崩壞以來。專由我國經營。但俄國恢復國情。應由兩國互有經營之責。該鐵道如歸國際共管。恐成中國鐵道共管之開端。以故我國積極反對之。自不能不就何方借欵也。惟四國財團以相互利害關係之錯綜。亦殆不易見其解決焉。目下我國國情。表面南北政府對峙。頗似分立。然是不過南方之野心政治家。及其頑不靈之軍閥輩。假南方政府爲代表南方民意機關之標語。而擬逞其野心耳。實則如鐵道郵政及關稅等。罔不完全統一。南北人士亦均自由相互往來。更無疏隔。故所謂南方政府者。僅不過單爲名義上之問題也。況如現在北京政府中之官吏半數。多係南方出身。予亦爲南人。由事實上而言。南北固統一也。南方政府聲明北伐已久。所以迄未北伐者。以財政窮乏之故也。將來終不免于自滅。可無疑義。近時外傳北京政府基礎薄弱。按此說確係反對派之所宣傳。查其實會無搖動。次稱自中交銀行發生擠兌紛擾後。或倡內閣行將改組者。是全未知實在情形者之言。即擠兌風潮。亦由于誤解而起。現時完全恢復穩平狀態。無復何等不安矣我國現在教育尚未普及。故外間一有浮說。則必有人輕信之。此等舉動幾似我國國民之一種癖性。因此之故。將有意外事件之突發也。如彼中交擠兌紛擾。原因純屬無稽。故希望各友邦就于此點須加十分理解也。再我中日兩國時有第三者出而中傷。尤易發生誤解。阻害親善。實屬遺憾。故予以爲兩國人民。非披瀝胸襟。而爲開誠之接洽。斯時纔是眞正親善也。再只兩國當局者間實行親善。根底不免於薄弱。兩國國民間又不可不本此意旨。而求實在的親密也。

駐京法國新公使呈遞國書

昨日（十二日）上午十時。法國新任駐京公使。傅樂猷君。隨帶隨員等。進府覲見總統。呈遞國書。茲將新使之頌詞。及大總統之答詞。照錄於左。

△傅樂猷君之頌詞

大總統閣下。茲謹將法國大總統。特委本員爲駐華全權公使之國書。恭呈。

大總統之前。夫中國在歐戰時。際會與吾法共嘗危艱。向即傾獨自由國內政治。以及社會各種設置。日漸進步。經濟富源。亦均開發。因而國際間之地位。日益重要。而他國之欽仰。亦日益見增。本公使今得代表法國政府。躬蒞斯邦。曷勝榮幸之至。中法兩國既皆爲保障同樣主義之國家。而又偕圖達到和平目的之事業。復共此毘連之疆土。工業經濟各界。尤不乏互相協助之事。務彼此間早有衆多之聯絡。近數年來。更益以文化之互相灌輸。則是較前又加愈雄厚愈親密之關係矣。且現在中國青年中。來法研究西方科學方法。及技術法。則之舉日見踴躍。法人之感念。曩昔由中國哲學家。及美術家已獲得珍貴教訓者。目覩此舉。實深欣悅。當

貴大總統。接受巴黎大學榮譽博士學位時。禮平隆盛。斯誠足以表明吾法人士。因覩此踴躍之舉。適發展于博學多文。如

貴大總統之治下。而不自勝之忱也。夫中法兩國。對于公理及和平。原具同一之志趣。乃能相知更深。則互相融合。互相敬重之原理。益溥矣。吾法國既格外關心于目下之太平洋各項重大問題。自不能不虔誠祝禱。得與中國政府及人民協力共進。以求該各問題之解決。至關于本公使一方面。必盡心竭力。以圖勉副中國之友誼。諒貴大總統。可確信無疑。尚祈。

貴大總統。賜以贊助。俾本公使克盡厥職。而獲與極端親善之睦誼焉。謹祝。

貴大總統。福祿安康。

大中華民國。富強隆盛。

▲大總統答詞

今日本大總統。親接

貴公使。手遞

大法蘭西民國

大總統。派

閣下爲駐中華民國特命全權公使

國書。良深欣悅。

貴公使在歐洲重要大使館中。久著深望此次來駐本邦。深慶得人。茲從兩國間。固有之關係。若工藝若經濟。以及知識上。經

貴公使推而進之。定能益臻堅密。本大總統。自堪確信。曩者。班樂衛君領袖學術團體。戾止我邦。以

貴國國民親愛之忱饗。我國民迄不能忘。我國學子爲求獲其學術上之智能。往留

貴國。益用欣奮。最近朱啓鈐君。代表本大總統。受領巴黎大學博士學位。優加殊禮。既感且欣。足證

貴國尊重我國文學。兩國間似此誠感。相孚邦交密切。奚可限量。現在太平洋重大問題。正值提議之際。深冀

貴國惠助。俾得公正之解決。即所以保持遠東永久之和

貴公使。可深信本國政府于兩國間邦交上之發展。惟力是視。並對于貴使能遇事贊助。俾盡厥職。順頌

貴國國運郅隆。

貴公使。興居康泰。

▲進府覲見總統之銜名

特命全權公使傅樂猷

頭等參贊慕古海

三等參贊黎偉業

公使館領事蘭必思

漢文參贊韓德衛

署理書記官貝利永

陸軍隨員少校唐伯漢

航空隨員大尉洛克

海軍隨員上尉孟公兌

醫官博士貝熙業

衛隊統領苟來德

吳佩孚罪狀之大宣布（續）

▲叛國之罪

▲浮於袁世凱

▲誤國之罪

▲浮於黎元洪

暗合成師擾亂豫北賄買王賊占元之部下。焚掠宜武用爲攫奪。張本迨成。敗則反攻之。湘鄂自治軍興。該逆陽許騙王。以愚湘鄂之志士。陰率大軍。乘其疲弊。計收漁人之厚利。不料自治軍。義聲莫當。該逆以三倍之衆。戰而不勝。乃不惜決沙湖磁磯武泰金口等堤使武漢各屬。數百萬生靈。同葬魚腹。貽數百年無窮之禍。此種戰術。以世界言。對國際且懸爲厲禁。以歷史言。雖暴秦亦無此野蠻。該逆乃公然爲之。毫無顧忌。其殘忍無絲毫人性。實爲中國近世史中絕無僅有之慘劇。況湘鄂當秋收之交。驅王運動。滿望結果。該逆爲一己地盤關係。竟復引起戰爭決水助虐。其農民之被淹者。漂泊以死。即未被淹之區。驚擾流亡。誤時失業。不轉瞬而將窮于華北之餓殍。此該逆爲人道之賊者二也。至其空談國民大會。假扮廬山面具對于湖北市民會。則摧殘之。國民民軍則逮捕之。凡所主張。均屬愚弄人民。以冀擴張其個人勢力司馬昭之心。路人皆知。我國民顧可受其愚以自愚乎。該逆既無人性爲知八消。前者。對于得法之徐世昌。失歡即稱徐菊人。意則稱大總統。對于護法政府。欵即通欵歸附。得利又視作敵人。宣誓不認督軍。竟爲太上督軍之巡閱使。聲言不加入南北戰爭。竟爲南北戰爭之主動人。信義全無。權利是視。殘暴不仁。殺人盈野。此該逆爲人道之賊者三也。策其討賊而反護賊。叛國之罪。浮于袁世凱。知有賊而不知討。誤國之罪。浮于黎元洪。擁重兵。作賣國之護符。朋分賣國金錢。以飽私囊。其罪又浮于徐世昌。正所謂狐埋狐搰。殘民以逞。抗自治之潮流。爲人道之蟊賊。種種罪惡。罄竹難書。屬有目共見之事實。惟望我全國父老昆季。其一致討伐。協力殄賊。不惟國家之幸。抑亦人類之幸也。國會非常會議叩銑印。

美總統對於新聞界之一言

在萬國報界大會發表

警告新聞界不宜濫用宣傳政策

華盛頓通信云。十月間萬國報界大會在火奴魯魯開會。時美總統哈定曾致一書于檀香山總督法林頓氏即請法氏將該函在會中發表。函中大意謂警告新聞界不宜濫用宣傳政策。茲照原稿譯如左。

余新聞家也。操此新聞事業。已逾半生。夙知新聞事業之重要。然余望不因余嘗自爲新聞家而將新聞事業之重要估計逾分。此次世界大戰及停戰以後發生之事情不但使吾人重新感想報紙之用處與價值。並亦顯明報紙濫用宣傳政策之危險。大戰中因緊急事態之必要。宣傳政策幾成爲普徧之習慣。或可更謂已成爲新聞家之一種科條。其宣傳之用意。自在自愛其國。爲國家主義之貢獻。爲人類社會謀幸福（然結果。往往不盡公平。不盡合乎情理。大概言之。戰時之宣傳。固已盡一種光輝之義務。然使吾人負新聞家者以爲宣傳政策即爲一種正當辦理之報紙之唯一主要目的。則其錯誤。殆無逾于此。頃接閣下手書。述及今夏在火奴魯魯行之教育會議。余心中所抱支配一種正當報紙之理想。乃因而觸發。余以爲報紙之教育效用。實非常宏大。報紙爲一種社會機關。其根本目的斷然在開發人之心思。而非在閉塞人之心思。而宣傳政策之根本目的。則在閉塞人之心思。使不能得宣傳者所不欲其得之論斷。而惟將宣傳者所欲之論斷注入他人之心思中。若夫教育則不然。教育在啓人智慧。使能容受一切事象而自下論斷。換言之。宣傳政策爲智慧之痺痲劑。教育則爲智慧之興奮劑。人能自思自決。自較他人代爲思代爲決爲佳。而當今之時。尤需人人能自爲深沈之思想。而解決彼等自已之問題。

目前之世界。幾已成爲民治主義國家之大集合場。然民治主義國之高度。決不能遠超過於其國民平均思想力水平綫之上。即民治主義國總體之高度。決不能遠超過于各分子國民平均思想力水平線之上。今日民治主義已在大試驗之中。試驗之結果如何。大半視其能否使人自已思想及他人自已思想之程度而定民治主義果欲成功。必須證明其有應得成功之價值。價值維何。即爲引致一般平凡之人能自已愼重的不斷的有効的考慮種種平凡之問題。欲達此目的。必須有事於教育。而教育之效力。據吾人目下所知者實以報紙爲最偉大。今且尤爲報紙表顯其教育効能之最大機會。

今太平洋上之諸君。邀請世界各國之新聞家開大會。討論現時人類之問題。諸君舉行會議之時。又正值世界企望各國集合協商限制軍備維持世界和平之際。故諸君之考慮苟能以較大較良之目的。對于維持和平或解除軍備之問題有所貢獻。則諸君與將在華盛頓集議此等問題之政治家以絕大助力。

近年以來。太平洋問題之呼聲。洋洋盈耳。吾以爲此不過人類間國際間一般問題中之一方面而已。當此全世界騷然不安人類創巨痛深之際而太平洋對岸之各文明民族猶謂有武力衝突之事。實出于意想之外。此等民族。人種社會組織政治制度及思想方式。均各不同。因此種種不同。正不妨爲和平之競爭。以期斷定何方面所抱之理想。更足以助人類之進步。總之太平洋應爲東方西方生活理想之博大自由公開的競爭場。應爲人類社會最老最新之形式之比較地。而斷不應有衝突與戰爭諸君集會之場。適在太平洋十字道上。集會之時期。又特別吉祥。此正諸君爲人類幸福而工作之好機會。余對于諸君大會之希望爲他惟望其結果得爲國際間一種諒解之先導。而此種諒解爲世界和平之保障。爲廢止壓迫人類之軍備之左券非確定人類習友睦親善之證據。

赤塔國民大會議決之事項

外交界消息云。本月七日赤塔國民大會開會。議決各項如下。「一」關于將來內政上之一切命令。除經本會議承認外。一概無效。「二」與中國之交涉所派代表。須得本會議同意。「三」對華交涉。加訂約及劃領土變更之交涉。通過會議。「四」應速謀一種手段。實行統一使阿穆爾海參崴。悉歸範圍。

奉天省議會議速記錄（續）

伙食費案二讀係此案審查請財政特別委員會合併報告八號（吳玉林）法庫縣十年度預算將師範講習所學生伙食費漏列兩千餘元業經主管機關查明屬實應准追加其照擬第六師範建築費一千餘元亦行漏列此次請由畝捐百分之十存儲項下開支歸入十年度預算案內辦理查核此項確屬要需亦行照准本會審查結果如是當否請公決三十四號（陳樞）審查數目似有未符應查原卷以免錯誤（衆謂無討論應付表決）（主席）贊成審查結果者請起立起立者多數（結果成立（主席）按議事日表第六案爲財政特別審查會審查省長交議財政廳呈請海龍縣編造十年度漏列種樹勸導員年支三百元請補列追加預算案二讀請財政特別委員會報告八號（吳玉林）查各縣均有實業行政費即係種樹勸導員經費該縣編造十年度預算將此項經費三百元漏列聲請追加應予照准本會審查結果如是當否請公決（衆謂無異議應付表決）（主席）贊成此案審查結果請起立起立多數（結果成立）（主席）按議事日表第七案爲財政特別審查會審查省長交議財政廳呈稱安東縣前送十年度警察支出夫役工資仍照九年度請追加八百四十圓預算案二讀請財政特別委員會報告八號（吳玉林）該縣警察機關共十處每處各用夫役一名（未完）

東三省官銀號附設倉庫

恭頌新民縣李監督之德政

歡迎華商

專治 眼病 心臟病 花柳病 痔漏 外科諸症

可驚美髮之魅力！

金鶴香油

現代貴夫人及令孃每稱香油必以金鶴香油爲推奬此油能清髮董香發生一種魅力的光澤若非本品則不能也

金鶴固煉白粉

金鶴石鹼 金鶴椿油 金鶴板油 本舗 野村外吉商店

由美心中所選之金鶴化粧品內

英美香皂

爲新時代之產物最良之品

本香皂由化學的研究精心製造頗合於滿洲地之風土氣候時常使用能使人之皮膚光艷美麗效果之太非他品所能及而價廉耐久尤其美點也

各處均有代理

奉天萬芝堂參茸莊

太醫院宋醫立案發給執照各省府縣均有代理本堂宋醫子岐應症特此週知

參茸補腎丸 專治腎氣虛損腰痛耳鳴 遺精白濁四肢酸軟陽事痿弱等症服之神效每匣二元每六匣十元

立止咳嗽藥 專治遠年近日痰喘咳嗽 虛損勞傷等症服之淸肺止嗽化痰定喘奇效每付四角十付三元五角五付一元八角

開胃止痛丸 專治男婦心胃疼痛胸膈 脹滿飲食無味嘔吐惡心寒積肚痛等症服之甚效每付三角五付一元四角

宋氏救喉散 專治咽喉諸症單雙乳鵝 喉瘟痧症毒鵝喉花柳攻喉或腫破爛水漿不進吹之立消每大瓶壹元小瓶五角

保胎健母丸 專治婦人久患墜胎者或 一次二次者或受孕之後服此丸萬無墮胎之患誠屬保胎之良藥每大匣一元六角小匣八角

萬應回生丹 專治四時瘟疫霍亂吐瀉 轉筋抽搐腹痛頭昡絞腸痧等症服之屢經屢驗起死回生每服五角

神效虎骨藥酒 專治腰腿疼痛 手足麻木半身不遂五勞七傷服此酒神效每大桶三元中桶一元五角小桶六角

調經種子丹 專治婦女經脈不調氣滯 血少時常腹痛崩漏帶下心跳服滿咳嗽盜汗腰痠腿軟服之調經開鬱每大匣二元四角中匣一元二角

虎骨熊油膏 專貼左癱右瘓遍身麻木 筋骨疼痛內服本堂虎骨酒最能舒筋活血每大張六角小張三角

牛黃上淸丸 專治諸般火熱上攻頭暈 語言紊亂或偏正頭痛或咽喉不利等症服之神效每大盒一元二角小盒六角

琥珀逐淋丸 專治五淋白濁小便刺痛沾 染花柳魚口便毒毛髮脫落口鼻腐爛等症服之淸淋解毒消腫止痛疏利下元調暢水道每包五角

雙合化痞膏 專貼男婦諸般積聚心胃 疼痛胸膈脹滿氣逆不舒泄瀉痢疾遺精疝氣腰腿疼痛手足麻木小兒食積痞塊氣虛脫肛肚腹疼痛常貼此膏化痞消積速效每份四角

代售處

哈爾濱大德昌 哈爾濱魁升堂 西豐聚興順 東豐合順興 靜香黑鉛散 專治諸般瘡症疼痛難忍急上此藥無不効驗大餅一元小餅五角

長春祥順德 吉林源升慶 磐石永慶東 農安玉茗順

四平街德聚源 奉化縣德聚源 新民縣利順東 錦縣福順昌

鄭家屯豐聚當 遼源家台增益昌 遼陽利順德 本溪湖張碗舖

阿什河和順昌 岫岩永慶書局 懷德縣泰和隆 海龍縣鴻興和 三黃寶蠟丸主治跌打損傷消腫止痛服此丸有起死回生之力也每付四角

江省同盛和 營口合順隆 呼蘭同合春 綏化縣魁峰永

安東東發增 安東縣恒順慶 長春玉茗魁 北林子發升東

西安縣春發長 大連協茂盛 山城子源恒遠 公主嶺泰和增

發賣川廣藥材飲片參茸丸散膏丹虎鹿仙膠一概俱全外埠欲購本堂藥品時款寄下照辦不悞本舖開設奉天大西關

萬芝堂謹啓 中國電話一三四號

五大博士證明 實効本位の 高級婦人藥

命の母

子寶實例 長野縣 藤岡作次郎氏

子寶實例 群馬縣 小泉賢雄氏

寫眞は本藥服用者全治出産の活寶例

藥價 五十錢 一圓 二圓 （三圓 十圓）

萬國有名藥店ニテ販賣ス

笹岡省三藥房 東京・大阪

赤玉牌葡萄酒

早晚一杯優於百藥

試請於早晚飯前飲一杯赤玉葡萄酒則不知不覺精神鼓舞元氣大振一日之事可以愉快辦之而家庭之中亦得一同快樂無病無災以遂其生活

七博士賞讚之葡萄酒

七博士何故賞讚此酒謂爲無比之滋養飲料而推薦之於諸君乎誠以其美味適口雖幼童亦皆嗜之又以其富於滋養能收健胃補血强身之實效故也

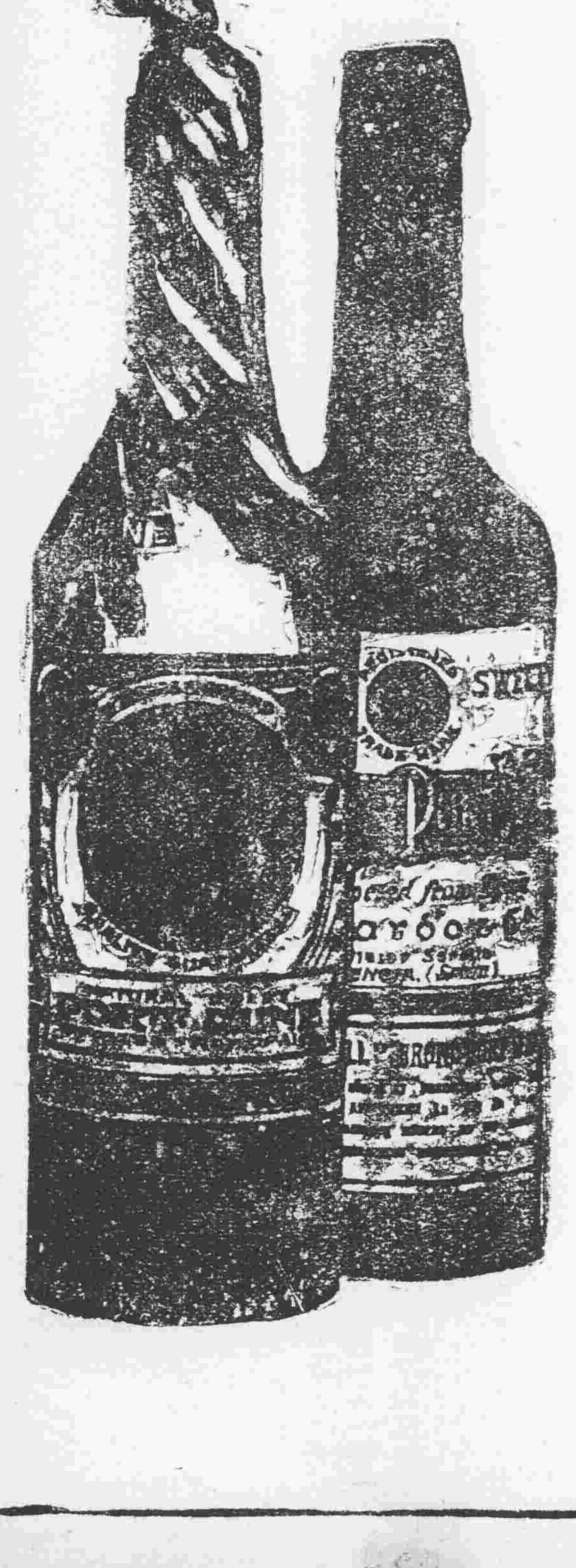

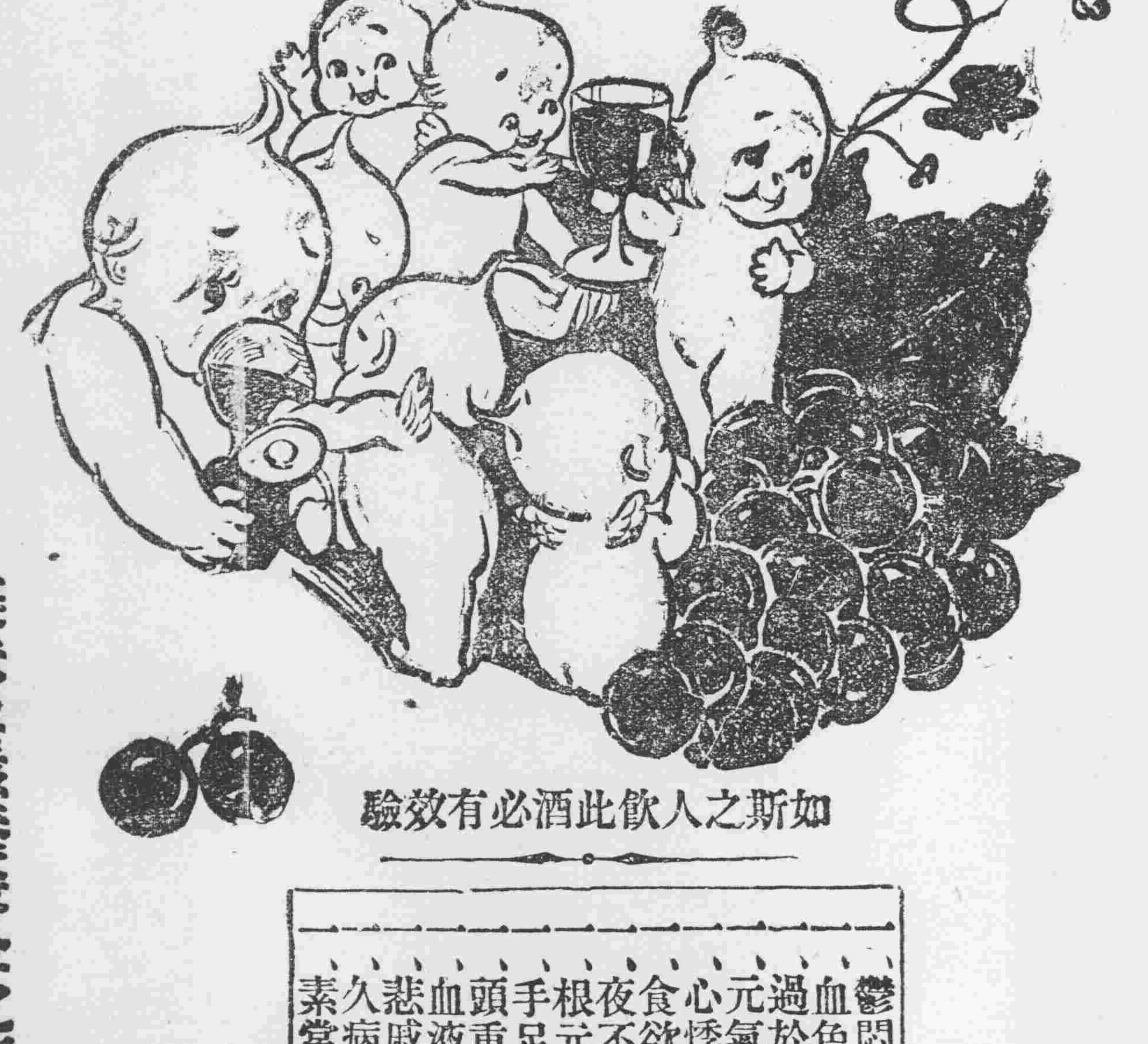

美味與滋養兼全之葡

如斯之人飲此酒必有效驗

鬱悶不舒之人
血色不佳之人
過於枯瘦之人
元氣虧損之人
心悸怔忡之人
食欲不振之人
夜不安眠之人
根元素弱之人
手足冰冷之人
頭重眩暈之人
血液虧少之人
悲戚愁煩之人
久病新愈之人
素常柔弱之人

東三省新聞

▲奉天▼

○張使電告抵津

使署昨接張經略使由津門來電略云本使業于昨(十二日)晚七時安抵天津囑代理經署使兼督軍張作相總參議暨代理省長王永江財政廳長轉知所屬文武各官照常辦理萬勿疏忽云云當經該二氏轉行通飭所屬文武官員知照云 (人)

又訊云張使此次晉京因事務繁重本擬不在津埠逗留嗣因專車抵津直隸省長曹銳以時局上某項問題堅請小住一日以便商榷近因新揆等己由京抵津或須從緩入京昨日張代督與王代長已接到是項電告云(魘)

○令實行增貼印花

奉天財政廳奉中央來文謂擬將遵摺賬簿改貼印花稅一角常票自一元以上須貼印花等項着即實行其理由謂印花稅已指定爲十年公債基金倘不實施于國家信用殊有關係各地方商家素日厚愛國家諒不在此區區財政廳已據令通飭遵照按此事前經上海商務聯合會及各商公會反對數次務以反對稍懈中央又擬推行不知商民閒肯樂輸否耳

○部令禁截留稅款

省長公署日前接中央財政部來文大致云各省應解庫款往往有截留情事中央確定之收入均無把握以致諸政屢有停頓之弊嗣後各省應解之煙酒稅款及印花稅款務須按月早解不得再有任意截留挪用情事請即通飭所屬遵照辦理當經王代省長據情通飭各該稅局知照云 (人)

○吉滿聯運之近訊

吉長與南滿兩鐵路以轉運上之便利曾經磋商聯運辦法茲聞此事現已決定由吉長與南滿兩路共同在下九臺附近設立倉庫例如大豆商人將各種大豆先交該路檢查該路分等級于其貨票上填明某商交某等級大豆若干在大連某處取貨該商人即可持票逕往大連取貨或售賣其辦法甚爲簡便云 (人)

○吳光新再度來奉

上月初旬忽來忽去前長江上游總司令吳光新謁見張使致次旋即南下旅順更赴青島其行踪頗惹某方面之注目詎十日後突又搭乘安奉車與觀操員一同來奉會見張使結果將已往之疑惑盡行消釋張使待遇頗爲誠厚十二日午後八時二十分又搭京奉車赴津在吳氏似始終擬藉張使以開拓自己之前途而張使似亦擬藉此市恩于吳氏以便植個人之勢力是則張吳之接近固不僅個人關係已也又聞吳氏前者猶抱藉力某方之迷夢迨由青島赴日本後所得殊鮮效復回奉終之吳氏今後之行動應惹世間多少之注意云

此電內幕係中央授意蓋欲藉以抵制共管之聲浪云 (魘)

○張師長軍書傍午

張輔忱師長觀操回奉張使即于翌日起行代理巡閱經略督軍三署事務是以該師長前昨二日非常忙碌分呈各署畫行檢閱公事接見人員及其他種種公務每日非至夜分不能安寢日僅兩餐尚不得其時云 (魘)

○達王赴蒙之確訊

日昨本報曾載達爾罕王成留圖氏有行將赴蒙收租之說茲據確息因中央令張使速籌內外蒙古改建行省之計畫以便早日實行藉可促進中俄交涉之時期故張使特派達爾罕王前往內外蒙古切實調查情形方可着手進行並聞該氏定于日內起程前往云 (人)

○張敬堯隨同晉京

前湖南督軍張敬堯因謁張使貢獻南征之策略並願協助一切迄已多日據聞始于前日隨同張使進京云 (人)

○旅長視察教導隊

張漢卿旅長本兼教導隊隊長此次赴日觀操于軍事新學上得許多之借鏡特于前日親蒞教導隊對衆隊員演說觀操情形並勉勵諸隊員極力精學俟將觀操日記編成擬即印就分發云

○中日聯合慰勞觀操員

張作相等一行赴日觀操武官已于十日旋奉由佟交涉員貴志少將聯合發起對于該觀操員開會慰勞曾誌前報茲聞該會本擬到奉之翌日舉行乃因各員征裝甫卸且張使急遽赴津故延至昨十三日午後六鐘始開催于南門裏之俱樂部是晚出席者日本側三十餘人中國側若干人賓主齊集先由貴志少將代表日本側致慰勞詞更由佟署長代表中國側致慰勞詞旋由張輔忱師長代表觀操員全體致答詞畢遂即開宴中日人士薈集一室杯酒言歡頗極其盛云

○觀操員去電聲謝

張師長及張漢卿旅長等由日本參觀回奉回意關西大操時備承日本朝野人士誠懇待遇茲已平安旋返是以于昨日分別發出函電伸達謝悃云

○孫督軍電告獲匪

張代使日昨接到吉林督軍孫烈臣來電報告一面坡陸軍第三山林游擊隊長張福臣查獲匪首四海等數名起出槍械子彈若干現正嚴加訊究云 (吉)

○二督負護路責任

吉黑孫吳二督軍前于日前分電張使及中央其內容伸訴對于中東鐵路絕對負責保護以重主權而維公安節

○張代使電令聯防

蒙邊聯防過此黨匪計畫迄未實行茲聞張作相代使特于十三日電令洮遼鎮守使闞子貞及洮昌道尹鄒林布迅速將轄界十餘縣之陸軍與警察保甲聯防以免遇事共同防衛云 (吉)

○陳司令調查外僑

憲兵司令陳興亞以外人之僑居省垣者多未知其底蘊是以特令所屬憲兵在各國會同當地警察調查外僑國籍戶口及職業等項以便彙存備查而資加意保護云

○兩犯官相繼釋放

前安東稅捐局長劉亥年早有出獄消息茲聞刻已釋出現寓大南關王維宙之公館中同時被釋者尚有前呼蘭製糖廠廠長竇于山迭經省署派員調查均無弊端該兩人被羈在瀋陽縣署已經年餘昨始脫離羈絆云 (之)

○王所長被撤原因

柳河縣警察事務所所長王福順經會務處王處長將其撤任另委閻某按任據某關係人云其原因係因王所長購買某姓槍枝十六顆向長江好(故匪)兌換煙土是以撤任云 (之)

○法官違法勸公憤

有張某者係北京大學畢業生前當分省補用知縣旋充打政司法等差昨前重遊瀋水稟請高等廳委用未蒙允准乃將所呈驗之文憑公事赴廳請領忽因推事室群相毆打檢察官又曲庇法警縱其不法曾誌前報茲聞自因前清在奉宦游各界人士皆悉前情大動公憤現正磋商辦法倘該廳長官不爲之秉公究辦各團體擬群起反對有監督司法之責者幸勿座視其釀成風潮也

○朱團長報告勦匪

省公署頃接彰武縣知事報稱由阜新新民黑山窟入胡匪首領野狼中貴趙珍等七名帶有黨匪百餘名四處搶掠請迅速調兵勦捕等情王代省長當即稟明使署飭令對紮該縣十旅二團團長朱玉書督隊往勦在城南阿部來地方遇見馬匪六十餘名身着灰色軍服內有二十八師已革軍官目兵多人午後三鐘與匪接仗匪勢不支損傷十一名餘匪與竄砲馬兩隊當即趕追已無踪跡朱團長乃于昨日來電報告始末云 (海)

○恢復共和日將屆

省長公署接北京內務部來文查本月二十五日爲雲南起義恢復共和之紀念日請即轉飭所屬各機關屆時查照成例均行休息一日並令各商民等懸掛國旗以資紀念當經王代省長通飭省內外各機關遵照云 (人)

○附屬中學畢業誌

附屬中學第五班學生已屆畢業期限該校校長當稟明教育廳派委科員汪某前往該校監視已將各學生功課分別考畢當由校長教員率同學生合撮一影以留紀念云 (海)

○興城知事受處分

興城縣知事劉某少不更事屢演怪劇近聞又因清丈案之行政事件該知事竟將民事訴訟之事主看押索取訟費經事主來省呈控由省署勒令釋放並受行政處分云 (旭)

○擬辦甘草公司

省公署以現有商人擬在省中開辦甘草公司以期轉利官署以甘草爲奉省出產之大宗未便令商人獨得利權是以未准所請擬自行辦理未悉果有資本否 (旭)

○白參謀請假省親

督軍署二等參謀白慶部因其父患病沉重思子情深速令回籍白氏除請假省親外並電囑思子白雲陞(現在某旅充差)速即假回省親 (之)

○李會長進京任務

奉天省議會副議長李鐵珊於十二日由奉搭車進京探其任務係帶有奉天外交協會之重要公文數份呈送中央以便提出華會聞該議長返奉時期須在下星期云

○技師委員晉京

吉會鐵路鐵道股技師邱伯立與該路工程處委員黃叔仁因某項公務晉京向交通部陳請辦理于日昨聯袂由北到奉當即換搭京奉汽車晉京云 (吉)

○高會長交代未清

瀋陽律師公會改選會長已閱多日前會長高東昇迄今交代未清昨禮拜二日特開職員會一次討論此事云 (魘)

○吳使送來木器

吳子玉巡閱使因張使新第落成近派其副官舉某送來珍貴之木器八十餘件雕琢精緻其價值約計一萬餘元張代使除派員招待來使外並賞隨人車五百元云 (魘)

▲吉林▼

○請另選知事被斥

德惠縣農商兩會及勸學所積穀董理處財務處以代電呈省公署以新委鄭知事前在伊通依蘭任內諸多悖謬請另簡賢能等情王代省長令覆謂進退官吏長官自有權衡賢否本省長豈無考察鄭知事尚未履任該會長等邀集地方各團體呈請另選賢能逞其平日遇事把持之初智此種囂風萬不可長應即嚴加申斥以爲妄事干政者戒並仰該會所等自後各盡職責勿得再有逾越範圍之行動云云

○布告靜街時間

省會警察鍾處長以現屆嚴冬防務吃緊夜靜更深奸宄易于施逞亟宜酌定靜街時間以保治安特規定每晚自十二鐘起凡軍民人等非有要公確經問答口令相符者一概禁止每早四鐘開放各店大車行人已布告軍民人等一體遵守矣

○廳長親查崗警

警察廳長鍾輯五君以自頒布冬防辦法後所有各事員相如何並須躬自調查且冬防實行服務人員倍極辛苦尤應慰勞以資策勵聞日前十一日親赴第四區管界查閱警探詢地方情形並寓慰勞之意云

○所長下鄉勦匪

吉林縣警察所所長關榮森因各區胡匪充斥非親督痛勦難期肅清即于日昨上午十時啓程計帶隨員二員馬警三十名赴鄉以便指揮勦擊云

○商會發車旗

商務總會現因各商號自備應用之車往往竟被軍警抓與實與商業有極重關係現特發給有車各號每車布旗一面以資有所識辨並函請吉林縣公署轉請軍警機關轉飭所屬一體知照勿再抓用云

▲本報新年徵文題▼

(一)論說 如何挽救財政上之危險 論中國今後之外交方針

(二)諧文 沈佩貞向吳佩孚求婚書 黃牛還狗洞賦以題爲韻

(三)小說 馬弁(白話短篇) 宜春里(白話短篇)

(四)詩 重農 勸工 保商 愛士 不拘韻 擬飲馬長城窟

右列各題任作者自擇限于陽歷十二月二十五日爲投稿截止期限

投徵文稿者務須繕寫清楚如用格紙繕寫尤佳

無論作一二項或全作者必于每篇末註明姓名地址並加蓋圖章以便揭曉時有所核對

所投徵文稿件錄取與否原稿概不發還

凡錄用者本報薄具酬資亦于新年號揭曉

投稿者徑寄本報編輯部惟封面上須書明徵文稿

○督察員領彈歸來

警察廳勤務督察員戴振中君起前五奉鍾廳長命令赴長春軍械分庫領取子彈戴君將應領子彈數目領到後已于日前押運歸來即交彈存庫備用

○警察冬防之賞罰

鍾警務處長以冬防吃緊惟恐在職人員弛懈特定賞罰辦法(一)特別勤務人員于冬防期內確能勤慎盡職著有成績除酌量獎勵記功外並俟冬防完竣專案請獎勵獎各章以酬(二)特別勤務人員如有故棄職務貽誤機得予以申斥或記過之處分(三)區隊官長有經特別勤務員查明成績優良者得予五元以下一元以上之獎金(四)區隊官長有經特別勤務員查發委情不盡職者得予以扣薪五元以下一元以上(五)區隊長警經特別勤務員查明供職精勤者予以二元以下二角以上之獎金(六)區隊長警經特別勤務員查發有不守規則者予以罰薪二元以下二角以上

○提倡勸購航空報

省署頃准航空署函開本署航空月報自上年五月出版業已出至第二第八號意欲提倡航空藉以我國航空權造一偉大事業現在海外留學生訂購者甚夥而本國之政商學警各界反少要亦本報未能廣勸周知之故茲特附奉月報廣告暨定報單務請轉飭所屬廣爲勸購俾可普及等情省署已通令四道尹警務處教育廳農工廳會遵照云

▲營口▼

○油房聯合會開會

本埠中日油坊聯合會于日昨(十二日)午後三時假東商會開臨時會議副會長寺尾德母高吉先以及全體會員均蒞會與議首由寺尾氏報告滿鐵運費減輕之辦法次又討論改良油業諸事會議二時之久始散云

○調查園圃之畝數

園圃捐爲補助女學經費之需業經省議會議決早經省長通令各縣遵辦在案無如各縣多未實行茲聞本縣行政公署近又奉到省長訓令仰速派員將園圃畝數及地點詳細調查明確具報核奪云云

○景所長保衛治安

本縣警察所景所長以時値冬令盜匪乘隙蠢動若不嚴加防範何以收保衛治安之效昨特分令各鄉警區長官不時派警嚴加梭巡徧查戶口以防匪擾而保公安云

▲蓋平▼

○承審廉明

本邑首席承審程潤滋君籍隸遼中蒞官斯土法律諳練品節端嚴爲四民所推仰任職以來凡審訊案件無不澈求底蘊詳細研鞫必得其情而後已故案一判決曲直悉當無一不達之民隱也昨據邑歸客談及一事足見一班該城有巨商楊九經者早歿其妻姜氏擁有巨貲于前年同該城富室李姓高某等夥開一香舖生理因執事王某不善經理賠累巨萬荒閉執事乃勾串各東欺騙孀婦指產借款以姜氏冊地六十餘日付還夥債旋因彼此糾葛成訟致姜氏耗欵數萬餘吊所有財產破耗殆盡至距今夏執事又勾出氏姪楊仁楨與李某合謀將生理私兌于姜氏名下又作錢一千二百元轉賣于蓋城某香鋪一兌二賣姜氏概不知也嗣李姓以姜氏兌去因向追索香鋪欠彼之債遂訴在縣姜氏始如醉初醒念自己數萬家資俱被訟訴耗盡自已寃無可伸而代塾之東虧納之欵一萬八千餘元分文無着反被李某勾串索債更覺寃不能言呼天痛哭日夜以淚洗面遂赴縣鳴寃追要各東應納賠欵詰館其矣想程公廉隅自持勤求民隱是非自在公論下情不難上達姜一身負奇寃定能得覩天日而有水落石出之一日也容官如何究竟如何當容細訪

▲哈爾濱▼

○編練剿匪先鋒隊

道裡吉黑兩省勦匪司令許芝田將各路勦匪軍隊已分配妥善但勦匪先鋒隊恐有進不利故特于各旅中挑選若干共成二營編爲先鋒隊並按日練習以資嫻熟云

○保安隊歸併消息

南滿東省特別區警察管理處以經費不足曾經金處長裁員減薪撙節辦理迭見報端但仍覺不足故金處長擬將附屬警察保安第一二兩隊歸爲一處以便撙節而免掣肘云

○衛隊軍醫官返哈

道裡巡閱使衛隊旅旅司令部二團軍醫官李蔭棠以該團派爲勦匪軍隊收來對擊軍士不無傷損予存藥料不足使用故于前數日赴奉領取藥品已領訖于今日携藥返哈云

○木石稅分局遷移

正陽河濱江木石稅費分局以入冬以來事務較少商民販運木石皆由他處經過石良局長有鑒及此擬將該局遷至俄國大瓦拉站(即貨站)左近云

○六旅高團長辭職

道外吉林陸軍混成第六旅一團團長高傳符係與前高旅長有關連勢不辭職他就故于前日呈請辭職聞郭旅長已照准云

▲安東▼

○檢察長因公晉省

本埠地方檢察廳檢察長曹隆綬日昨晚車晉省聞係向高等廳面陳接管事項亦有云費氏有調充奉天地方審判廳長之說特以晉省接洽云

○商業學校之改組

本埠商業學校現爲便利學生起見擬于明年上學期將甲種及乙種生徒改爲選科及專門科任學生指定一科或數科目肄習庶免學非所用現已呈請教育廳如蒙核准即可實行改組便利學生深且鉅矣

▲西豐▼

○日領事視查返豐

駐豐日本領事遠山竣氏日前公出調查吉林長春鐵嶺等處官署事宜視查月餘已將各署行政各事查竣日昨由開返豐聞遠山氏所查各處之僑民尚能安居樂業云

○委定巡官

駐西豐縣公署警察守備隊巡官孫獻廷自提升警察第一區區官後遺席尚未委人茲經吳知事查有陳世英堪以勝任已于日昨委充是職聞陳君久歷警界此次視事定有一番振作云

○科長請假

縣公署行政科長余孝侯係皖省人品學俱優作事老練現因前接家電囑其回籍娶親該科長遂請假旋南業蒙吳知事照准日昨(即十日)束裝就道遺職聞由吳知事自行兼理云

▲八道江▼

○副官克盡厥職

王營長奉令赴茫探收諱兵發營事宜審委副官劉小周代理查該副官係講武堂畢業久歷戎途品學兼優對于公務任勞任怨日則教練兵士夜則督飭設卡通宵達旦與士卒同甘苦誠爲上峰知人善任矣

▲法庫▼

○警官更調

法庫縣警察事務所所長張萬年近以冬防吃緊之際爲巡各官宜加整飭聞已將第二區區官徐興周撤差遺席以總務股員羅士能接充遺股員已由警務處派來羅某補充第一區區官劉漢軒亦因與某事嫌疑降爲本城一所巡官區官一職則以一所巡官張顯廷提升現均分別視事矣

▲寗古塔▼

○道公署稽查遊窩

延吉道尹公署新委潘某來寧調查寧安任岐山控蕭永盛私悔契約一案據署內宣傳前承審員王潤華與前收發員呂錫三均有通同舞弊情事聞潘某具實稟報以正官箴云

▲柳河▼

○于知事被控續訊

本邑于貴良知事蒞任以來頗有搜刮之舉凡有紙幣各商均有傳押勒令收回紙幣似有整頓圜法狀況詎該知事外倘而內貪竟以妻弟張香九明充獄官暗司賄合專責斂吞賍欵兩萬餘元當未滿其貪囊反派其弟(名二老爺)(又名二監督)親赴鄉鎮以調查爲名極力勒索前經商學各界當因商農不堪其擾遂往東邊道尹處控告經知事聞控即將前押田殿長並押各商均行釋放案經道尹派員查明控情屬實日昨王理堂道尹親臨柳邑假警察事務所爲法庭審訊有賄各案聞獄官張香九業已供認商會及農工銀號經伊各索小洋千元並有他案經伊受賄四千餘元第查控案賍欵兩萬餘元該獄官堅以除被代人行賄某甲侵吞等情抵賴設果行賄如此之巨焉有終手人三分餘吞其二之理乎道尹能否深究尚未可知姑誌之以覘厥後

▲訥河▼

○匪陷訥河之詳訊 (續)

群匪擁進邑元豐厚門口群賢人嚇搶元豐厚所住清鄉隊知覺射擊若干搶入數太單力難抵禦此際距已有十字街直搗毓興合燒鍋捕紀專辦紀公在院內督戰正在相持之際縣知事與警察所長聞得槍聲遂由後門跑至北門外因天極黑暗誤吊壕溝之內警察所長同一區區官用繩將趙知事拉出壕溝即到程家店內抓車一輛逃往距訥百六十里嫩江去訖紀專辦與匪對敵約有二小時清鄉兵士傷亡殆盡遂停匪即入院將燒鍋雜貨櫃房焚燒復又打死櫃夥二名受傷者四名將紀公擄住天已大亮遂即闖槍所有買賣並大小住戶全行搜掠如破衣爛被全然搶去殺燒勒掠無一幸免計自四點多鐘進城與清鄉隊互相射擊約三小時在城內搶掠一天至晚七鐘出城帶去人票商界德順和一人大戍永一人元豐厚二人義增興一人德增隆一人義源發二人福慶公一人剃頭舖一人紳界張恂九(農會會長)臨行滿載大車三十輛從容出南門訖隨同而去者警察游擊隊隊長張帶有警兵數名監犯白數名聲勢浩大出城三十餘里往下屯訥河縣城池堅固內有馬步警兵七十餘名又有駐防陸軍步兵兩排加以清鄉兵隊五六十名統計約三百來名與匪數相抵若稍加防範胡匪何致進城即使入城若實力抵抗匪亦難敵詎知事警長一聞鎗聲以警兵保護己身逃跑統與合燒鍋西隔壁即是陸軍步連臨時未曾出院只有清鄉隊尚分駐在商家當時不能集合所以全城慘遭此塗炭慘不忍覩夜間婦孺奔逃多在城北荒地溝內藏避者凍吊手足兩耳者不計數匪走之後歸家一物無存家家戶戶嚎啕痛哭而知事與所長于匪走之後即三日始行回署聽審據省公署實數被數小時力不能支遂至城南寄語聯呼籲吾訥邑人民何辜遭此荼毒不知當道諸巨公能一念及否耶

▲拜泉▼

○稽查處業經成立

本縣軍警稽查處取消後旋經新任安泰鎮守使張文斌新任知事李興唐兩公協商仍擬繼續成立以保安寧等因業誌前報現事政當局以該處勢在必行不容稍緩當委使署參謀趙崔碩年副官長周達申兼充處長周喜珍爲稽查長關仲濤李寶魁張鑑兆崑文閣爲稽查官宋印三爲查店員業已本月一日暫行成立(仍在前稽查處舊址)將來街面可保安寧云

○警所委定勤務員

本縣警察所所長丁賀廷氏以現値冬防吃緊之際正警察實力盡職之秋嫌有勤務員數名不敷支配遇事時有不捷之虞爲事擇人計特又添委邱蔭軒爲所內勤務員現已到差多日矣

▲方正▼

○剿匪餘聞

昨由江北串來之大幫馬隊胡匪共計一百七八十名在邑東尖山子地方與陸軍二營五連接戰寗排長陣亡已誌前報茲聞該匪復盤踞該處大肆騷擾詞匪防吉林陸軍第六混成旅一團二營劉營長段副官暨八連長吳等名率六連三排長寶靜川孫司務長等名率兵隊分頭堵勦詎該軍隊到時天色已晚復有四鄉聯庄會暨保衛團兜勦槍聲隆隆兵匪莫辨各兵隊難奮勇竄攻向胡匪均乘隙潛逃矣

▲沙河鎮▼

○排長盡職

駐鎮奉軍第五混成旅一團一營一連一排排長蔡夢齡一年于茲對于職務非常認眞兵士亦極和藹今夏崔符滿地市面恐慌蔡君親督防兵晝夜梭巡地方賴以安堵是以各境商民稱頌該排長克盡厥職云

▲阿什河▼

○定期考試師範生

本縣現已實施義務教育惟師資缺乏特于日昨(十一日)將全縣塾師及私立學校資格不合之教員召集來縣考試人場者共二百十一名日內即可揭曉錄取者令入講習會學習教管各法以便明年派充私立教員云

○電報局長更調

邑電報局長金燊階君任差三載辦理一切電政非常認眞其局內人員亦皆謹慎從公成績昭然人所共覩茲居任滿之前奉東三省電政監督令飭省另用遺席即委周毅接充三五日內即可到邑接事云

新潮飛沫

柏拉圖哲學之研究(續)

三宇宙庶物的創造 神是獨立獨存不藉依倚用神無所不能的力自能創造宇宙的庶物柏拉圖說神是至仁的凡有仁心必無所吝所以神創造世界要使歸完善且使肖像神身做自己的影象 柏氏以爲神之所以創造世界庶物之故算是庶物原理問題中最高遠的從前學者多以神當做運動本原用來解釋創造萬物的緣故這學說不十分切當至(紀元前)就更進一層說神不獨有鼓鑄萬物的力而且有無限靈妙的智慧故創造萬物都能使之歸一定的次序柏拉圖看這說也不確爲就更進一步說神不獨有廣大的極致而且有至仁的德所以能創造世界萬物由此可知柏拉圖的哲學是以至善觀念做最上乘的妙諦這至善的觀念就是神也是世界萬物所由生

柏拉圖以爲生殖是完備所由出凡物於自身愈完備就愈思有以生殖是最完備不過的所以能生這一個大世界凡屬懷生的沒有不要求其生氣之所至而加以擴張這是自然之性如禽獸之類當他年壯血氣充足的時候就交尾以求有所生殖這不過要求其生氣之所至自己擴張以成不滅的事業由此可知所謂生殖必定由這物自己完備而後才有餘力所以自身愈完備生殖也愈大

由是以觀當神未生殖庶物以前獨立獨存自樂其寂靜無爲時他的仁慈的德是絪縕無所發洩及至鼓動他的完備的德并擴張廣大的仁大發於外由是才產出世界庶物

照這樣說神之爲善並不是獨善實可以衆善的萬物古昔學者論善德只及獨善未說及衆善的理至基督教已才以衆善做他的本旨柏拉圖論神所以創造世界獨能以善德被萬物來解釋是較從學者所未發可做基督教的先引了所以柏氏所說「神是至仁凡有仁心的必無所吝此神所以創造世界」世界惟有仁心才不吝分其所有的美善以被衆物基督教所謂廣大的惠就是這個意思

自人類以至於禽獸都是爲愛情所驅以求產生這也是自然的行爲實在是出於神意今照這意思來論神創造萬物的事業必以爲世界庶物之生乃出自神的愛情了神是純粹豐備沒有東西可以比得而下界虛無一物正是完備的反對故神的愛念一發路以完滿的德與下界虛無交媾就產生這森羅萬象的世界這是柏拉圖造物說的妙諦 (未完)

▲財政廳批示▼

批示

原具呈人汪恤五等 呈爲報領小北關草市西水泡地由 呈悉查該處水泡前經多人報領飭警署查覆因係洩泊之區並有各項妨害業經批駁在案該民所請不准此批

原具呈人高惠 呈爲報領中國銀行牆外官地由 呈悉此地前經多人報領飭警署查覆因係公共核物場不能放領均經批駁在案該民所請礙難照准此批

原具呈人周鳳林 呈爲報領五署界爐灰山官地由 呈悉卷查該處地前經該民多次報領飭警署勘查因與則所核物場及交通有碍不能丈放業均批駁在案據呈究係如何情形候令第五警察署會同廳員查明再奪副呈批發此批

冠蓋往來

▲矢野北京公使館(書記官)當于日內由安奉線來奉即赴京

▲赴美國飛學生團二十六名當于十八日早由哈爾賓來奉即由安奉線經由日本渡美

糧食各市 銀錢各市

●奉天糧行市(十二月十四日)

大豆 一元四角八分 / 小豆 一元三角 / 高粱 一元二角二分 / 麻子 一元七角 / 黃豆 一元八角 / 豆餅 一元四角

小麥 二元二角 / 高粱米 九角一分 / 包米 三元五角 / 元米 一元五角

●奉天金銀行市

金票對小洋票 一九元〇〇 / 鈔票對小洋票 一三六元〇〇 / 大洋對小洋票 一四二元〇〇 / 羌帖大票對小洋票 千元二厘

十日限奉票換金票 寄付 一一九 / 最低 一一九 / 最高 一一九

十四日限鈔票換金票 寄付 / 最低 / 最高

現大洋 每兩換小洋票二元〇四分 / 奉天標金 每兩換小洋票五十九元六角 / 東三省各現銀 每兩換小洋票五十九元 / 三省兌現銀 每兩換奉票一元六角零分七

東三省官銀號匯對行 上海匯現銀六錢三分 上海匯大洋四四十元

●開原取引所(十二月十日)

大豆 一月十五日限寄 前一、六五一五 後一、六五五〇 / 三月十五日限寄 一、七二二五

天氣 本日 奉天 昨日 大雪 後 北又西風雪

神皋雜俎（本欄歡迎投稿）

小說

儷西亞郡主傳（三二六）

儒丐譯述 禁止轉載

第二十四章

在此一剎那間。彼得忽然覺得恐怖起來。心裡好生痛苦。暗想。這里神聖的土地。已然被殉教者之血浸染了。我能離開此地麼。再說教徒們慨捐生時。已然把眞理證明。毫無懼色。我一人焉可獨生。假如日後基督問我說。『許多人都爲他們的信仰死了。可是你却逃遁了。』那那時。我應怎樣回答呢。他想到這里。不知不覺念及已死的人。他們或爲獅子之毒吻。或被釘在十字架。或身遭火刑。遂了無情的慘死。如今他們却都過了苦境。平平安安的睡眠去了。然而我仍然不得安睡。我必得身受種種苦痛。至于長眠而後已。此時天色漸明了。彼得由他靈魂深處叫道。

『嗚呼主呵！』你不是教我到此處來麼。你不是教我在畜生的巢窟裡。建設你的聖都麼』

自基督升天後。至於今日。已然是三十四年。彼得一點平安的時候。也不曾享受。他打算手持一杖。廣傳福音。誰知三十餘年以來。行路受苦。他的力氣已然用盡了。好容易到此世界之首都。建設基督之事業。于困苦艱難之中。不能不與皇帝的權力戰。而更不能不支持自已的頹齡。以與疾病戰。但是年紀到了。他的氣力終是疲弱了。當初他拿了這柄杖。是爲遠傳教的。如今却作了他的拄杖。支持他的衰軀了。

彼得獨自言。與皇帝競爭的。並不是我彼得。正是基督自身。皆因他有這個思想。他雖然年老氣衰。倒還鼓得起堅忍的勇氣。可是在教徒裡面。終以彼得是教中領袖。大家的頭腦。別人可以死。這位老人萬是死不得的。當下早有一人勸彼得說。

『先生務祈自重。好救我們大家脫離畜生的權力』

里奴斯也勸道。

『先生救王雖然命你老人家牧羊。可是這里已然沒有羊了。儘到有羊的地方去。轉可以宣傳眞理。比如耶路撒冷、安帖鄂印、耶比索等。有的是大都會。我們仍可以活動的。你老人家不比保羅。他是羅馬市民。不受裁判。無故不能擅罰的。你老人家此刻。却十分危險。留在羅馬。必落敵人之手。請想。你老人家是教會的磐石。千萬須自重的。我們大衆死在這里。不値什麼。你老人家務必要行的』

此時大衆都跪下了。全都勸彼得速行。彼得無奈。只得俯大家祝福，道。

『須使主之聖名繁榮。成其聖意』

於是大家皆起。（未完）

離魂記（二）

（閒文談）

那日來了個少年公子。竟和小仙投了緣。這小仙的性命。可就死在這人的跟前了。且按下小仙這邊。却說那來的少年。這來的人。叫李三眠。時方十六歲。他的父親李喜昌。曾作過江西藩台。家住武昌城西李家集。三眠聰明異常。長的叉極縹緻，那尋常的女孩子也不及他。也是最富于情的人。曾在武昌中學畢業。英文漢文。皆是優等的分數。校長教習。沒有不知道他的。這日三眠打算要往上海參觀。然後好考北京大學。算計已定。遂禀了他父親。他父親李喜昌已是望六的人。眼巴巴望着兒子成人。便和他母親高氏商量一番。即歡歡喜喜的答應他。遂吩付他如何小心謹愼。如何不可懈怠。如何的照顧物件。如何的立身成人。勞勞叨叨說一大堆。三眠規規矩矩的聽着。又說我有一個朋友趙荃然。在上海開個江浙旅館。你可以到他那住。有個意外的事情。也好找你。三眠一一的答應。連說了幾個是。次日早即到江岸。上了英國輪船。順着長江。直流而下。滔滔滾滾。白浪翻上翻下。不一日到了江寧。這三眠很聽說金陵的名勝。即上岸住了店。便遊遊逛逛的弔六朝的金粉。感前明的宮闕。也非是依今弔古。撫後追昔的意思。次日即登滬寧路氣車。氣笛一聲。就到了中華民國第一個商埠。最繁華最熱鬧的一個上海。這三眠看了有手表。正是下午三點鐘。即忙下來。僱一輛玻璃車。到了趙荃然開的江浙旅館。休息了一夜。次日往街上隨便的走走。只見南衙衙來一輛東洋車。上頭坐着一位少年。三眠一看。好像認得是的。正在發呆時。那車立時站下。那人下來。便叫道。李大哥幾時到來的。三眠方纔想起。是同學張之宣。二人便叙了幾句話。即拱手作別。（未完）

▲昨日小說離魂記『記』誤爲『說』字合亟更正

談叢

▲蒙古鄉人（養心齋主人）

蒙古地多沙漠。常百數十里無人烟。又多巨風。每風作時。則飛沙走石。人畜幾爲所掩沒。故其地高下不等。其高如丘陵者。謂之沙陀子。而人又多倚陀而居。故名沙陀村云。沙陀村鄉人某。自他村討債歸。日且暮。獨行曠野。約二三里許。則日已西落。而月尚未出。星光照曠野。百步見人。近視黃沙白草。寒氣襲人。遠望鬼火燐燐。出沒破塞。某不覺毛髮悚然。偶一回顧。則見若人然者。立于百步外。熟視之。不可辨。某以爲盜。急奔走。則其物亦隨之行。某止彼亦止。某行則彼亦行。某甚懼之。後其物且行且近。將近其身。某駭而奔。又二三里許。始敢回顧。其物亦不可見。心稍定。而冷汗亦涔涔出矣。遂席地小憩。俛首間其物又立目前。身短小若人。面絕白。目炯炯發綠光。手持二尺許之粗繩。其一端結大鐵環。置地上。以手指環端。則其繩若人立于其前。不言亦不動。某大駭欲奔。而繩已繫頸上矣。某遂與之搶奪。移時。聞村中犬吠聲乃得脫。其物亦杳。某驚駭欲狂。急向村中燈光處而奔。及至則已頭目暈眩。觸木欄而倒。村人聞聲出視。見其僵臥地上。遂送歸其家。置榻上。迨日乃蘇。家人問故。彼盡道其所遇。家人聞之。未有不代爲駭汗者。見其繩猶在頸上。後每至夜分。則有物鼓柵而號。村中人皆不敢出。後以其繩棄村外。夜號聲乃已。某臥病月餘方愈。越數日聞鄰家某氏女十八。適年後倚門做鞋。不知何故以做鞋之繩繫頸而斃。據迷信家云其物乃拿替身者。惟鄉人年壯氣力加人。故不得近。乃以少女代之。劇君玉樵。常入蒙古聞。爲余道之如此。

戲評

▲星期二觀劇誌（胡）

昨天聽說大新舞台演劇。添加大佈景。余雖然不懂戲。但是也要湊一湊熱鬧。到了園子的時候。已然八點多鐘。樓上樓下。已經沒有一點地位了。簡直就像演義務戲那樣人多。不意遇見祖憲庭在這引導學生張羅奏樂佈景。代我找了個地方。雖說不十分欵式。可也將就看得。這時候金紫鈴的鐵公雞。已經閉幕啦。至於金份的技藝。是看過的了。在我的眼光看之。還算不錯。曾睄過他的紅蝴蝶、花田錯、眞女血。全沒有什麼毛病。這且不說。單講今天下晚的大軸戲。是彼有奎的走雪山。未開幕以前。祖憲庭先令中西音樂學生奏一通樂。然後祖君演說營業競爭。改良佈景。引人興趣並講些太平洋之關係中國的話。座客有許多贊成他的熱心。立時鼓起掌來。表示狠歡迎的態度。不多時。走雪山開幕。雪景已經佈好了。彼有奎的喉音。倒狠清亮。作派也是狠好。早經有人評過的了。趕到降雪時候。佈燈齊熄。但見台上另有一番天地。大雪紛紛。所有山川樹木。變成銀粧世界。令人觀之。頗有出塵的景況。在奉天戲園子裡。也算別開生面的了。歸到家裡。特寫出來。給觀戲諸君。作個介紹。

▲孫家台禮拜一觀

戲記（永平）

是晚公務忙完。鐘打九點啦。寂寞一身。無可消遣。自已窩了。公事房子。直跑到戲園子。只見座客寥若晨星。兩廊尚好。自已選了個相當的座位。台上滑油山纔上場。金紫茹飾劉青提。（紫玉妹也）唱作栅應。架子穩重。嗓音宏亮。一段正板。倒很聽得。惜字眼上。總是模糊。非紫茹過。教師不善耳。移時。張松獻西圖上場矣。由張松投荊州演起。夏金奎的臥龍。吳福奎的鳳雛。小長勝的趙雲。曹福增的龍公。劉双山的劉備。徐廣順的張飛。配角殊爲妥當。小福堂扮張松。很是賣力。嗓音嘹亮。念白清脆。惜其唱時。起止慌急。腔調欠穩。舉止亦欠沉重。趙雲迎接兩場。唱兩段二六板。稍可動聽。辭別一場。君臣把盞餞行。酒後。身搖步亂。唱作稍微對付。再經高人指授。將來不難爲上乘也。碼下。全本六月雪。金紫玉的竇娥。扮像。舉止。杜連名的。張驢。討好不出。賈國卿的蔡成中。平平而已。朱利權之竇祥。始終頗盡其職。胡雲玉。青衫也。去蔡婆。亦很過到。斜眼被賊追殺。疾走之慌忙。危急之狀況。作的很是不錯。周少卿去張驢媽。取笑甚多。采聲不少。下場時是陳鳴山。王顏林。合演落馬湖。予看過幾次。是晚。園子寒冷。凍手凍脚的。不耐久坐而返。若不貪看。金紫玉的戲。焉能受此風寒苦楚呢。

品花

▲同樂筱寶一段事（勤賢）

昨應友約。偶至新二街。同樂班筱寶處茶叙。甫入室。即見筱寶秋波含淚。面帶愁容。其一種悲傷態度。有令吾人不勝憐惜者。詢之始知其不知因何開罪于人。致有人作一篇花稿。大行摧殘。投登某報品花欄內。故筱寶閱訖。傷感不已。旋筱寶。將該報持出。請余閱之。內有云『筱寶因淫賤甘願爲娼。前在六合班曾染楊梅。又近結識某茶館提壺之孫某。時住時偸等情。更有其他種種攻擊之語』。咳。這件事。我勸某君以後拐開吧。筱寶他是一個爲妓女的。本是苦海中人。吾們何必與他爲難。且花錢取樂。不過是爲生活所迫逼。說他曾染楊梅。聽他說未染過。即有之。此正是爲妓的苦處。他願意嗎。吾人對于妓女此病。正宜可憐而憫之。更不可以此作攻訐之材料也。至謂其與某茶館提壺之孫某。時住時偸等情。此尤不宜之甚。雖說孫君係某茶社主人。也是筱寶的客。既是他的客。花錢住宿。有何不對。至謂時偸一節。必無此等情理。孫君係正經商人。焉能作此無賴之事。且筱寶自名譽上及營業上之關係。亦不能如此狗。且他既如此。該班班主亦必不許也。吾人治游。宜可憐最苦之妓女。既不可憐妓女。亦不該無故糟蹋別人。更不該輕自毀謗而必將廷友孫君牽扯在內。人家受人之冒貴名譽。某君不愧于小寶。罵。未免寃枉。敬勸某君。必爲罵小寶。不妨盡情罵之。不可仇及局外人之孫君。以免有失忠厚也。

雜報

△奉天▽

軍草病農

瀋陽縣農民供給二十七師軍用谷草其困苦不堪言狀即以來城送草言之一車草須來兩個人至少須住兩個店連人吃馬喂車費人工合算所得草價外尚須加倍賠累軍界之病農亦云甚矣無怪鄉人聞號草不禁淚涔涔下焉（旭）

又訊云據鄉民言鄉間每屆冬季向軍界機關輸納穀草官家照數給價鄉民似無甚吃虧詎知軍界之大秤實有令人難堪者鄉人拉來穀草千斤能秤得八百斤即屬萬幸否則四六或三七什扶秤兵士呼喝鄉人莫敢置喙此等細故在軍界長官不能顧及而鄉民之損失已實不堪云

勸設柵欄

省會各警署爲防堵賊盜計在僻靜小巷遍設柵欄以防賊盜之逃竄昨聞警署以公欵無多設立難週擇地勸請住戶集貲設立將來設竣後每夜十一時一律關閉上鎖更就要地派警巡邏庶賊類無隙可入云

嫌疑犯已判決

前在平康里拿獲之嫌疑犯張振坤諸人其種種騙詐行爲曾誌本報茲聞該犯等均已判决張振坤確係冒充官吏騙取財物判以二個之四等有期徒刑云

決計檢驗妓女（之）

警察廳王廳長擬設妓女檢驗所以免花柳毒之傳染惟因習慣上之關係碍于實行茲聞王廳長已決定全省一律設所檢驗以免此行彼竄並擬于陽曆年後將省城檢驗所先行開辦其他各縣亦宗于春季開幕云（麗）

糧車被劫

城南十五里許某村農民伍玉春昨十三日趕三套馬車來城售賣紅糧歸時行抵中途遇胡匪三人各持手槍將車攔住先欲卸馬而去伍玉春跪地哀求乃將所賣之糧錢三十餘元悉數搶去云

自焚其身（吉）

十二日夜西站平康里日人岩本四藏之苦力下處有苦力住宿其間晚間就寢時苦力殷祿春因燒坑加煤過多坑席下又舖有穀草秫稭等燃料睡不多時火勢上炎燃及被褥苦力等驚醒視早已滿屋煙火一箇箇赤身冒火衝煙跑出惟殷祿春睡熟及醒已坐紅蓮火鉅中當即冒火逃出悲鳴之聲如鬼如狼及至救出火坑早已焦頭爛額旋消防至將火救息而殷因受傷過重至十三日晨斃命午間中日警官驗明情形飭即殮埋云

偷漏猪稅

城西某村鄉民劉某日前進城賣柴其車內密運宰好之肥猪一口希圖漏稅不料行至城裡爲稅卡巡查查出當即帶至分卡照章判罰云

少婦潛逃

大西關下頭住戶林某之妻年已花信貌頗不惡因秉性淫蕩致與某佔衣舖送活計之某甲相結識日久兩情甚熱如膠似漆竟于昨晚私自潛逃卒無下落云

鬼亦風流（吉）

十間房新修之宜春里據聞某班妓女昨晚接一客人身披大氅茶叙多時詢問住局價値該妓答言五元該客乃將大氅脫下掛于門旁由錢包內取出大洋票五元交付妓女囑吾出去一蹚待十鐘回來不准再留他客某妓女待至十二鐘未見回來視其大氅係屬紙做的再視其所予之錢純是鄂都城紙幣始知該客係鬼非人一時毛骨殊悚云

△安東▽

私呑槍費（海）

埠東鼇河上尖有初得功爲民國八年秋季籍口村中自衛沿戶勸收捐欵購買槍支彼時初某呑欵不下二百元近始發露村民嘩然擬聯名呈控以致初某分頭煩人疏通未知如何了結

迷信難除

本月十二日旅安天津漕舟者醵貲操辦天后聖母出巡由東坎子起行招搖過市後繞道至元寶山天后宮拈香聞由本月一日舖壇以迄出巡之日已有旬餘香楮之費未可紀極似此迷信難除可慨也夫

△大連▽

姦拐潛逃

大連小崗子住戶楊某係山東沂水人在埠頭倉庫充當苦力家有一妻一女女年二八頗有姿色竟與劉某有染熱度漸高暗訂白頭之約於昨日午后八時乘其母外出二人双雙逃走矣

△瓦房店▽

委員廉潔

奉天官地淸丈局監德宇綱委員胡雅軒十本年十一月間至復縣東雞冠山一帶淸丈范府之地查考各戶契紙及地畝非常認眞而一切食用均行開付毫無騷擾地面之情委員如此誠所罕見云

烈婦殉夫

復縣東山曲家溝國民學校教員劉係寶今夏被匪綁去鉅欵其妻胡氏年花信憤不欲生不與限滅旨以女纔四歲子僅兩歲夫婦義重兒女情深兩兩相衡無分軒輊以致抑鬱至今飲食俱廢日前竟榜腹以卒嗚呼劉傳寶既死于匪妻命非其殉夫以死有心人聞之孰不肝膽俱裂耶

△蓋平▽

查封商號

城內鼓樓北路西三隆堂藥店係山西籍日商協理功所開業經多年今其子不善經理致負外債七千餘元無法抵還于昨早刻潛逃無蹤午後二時許經商會派人偕同警察點收該號所有貨物並一切帳目定行查封云

自由論壇（歡迎）（稿投）

▲外交失敗之眞因 大會空氣不佳外交急需國中人民呼號奔走思爲聲力之後援亦云至矣而卒未聞有效果四國協約且已訂定爲其故何耶夫物必先腐而後蟲生國必自伐而後人伐當太會未開之先有識者早知其決無勝利倘能及時補救當未爲晚乃南北之紛爭如故黨派之攻擊如故在位者幾無一人爲國家計乃欲希冀外人援助以遏我已失之權和何異癡人之說夢乎弱國無外交吾於斯而益信（拈微）

▲奈何辭職 日來華府會議關於吾國之消息愈趨險惡蓋不獨魯案之進行難達目的已也即其餘種種問題亦莫不橫生阻障觀察各國對我之情勢直意存輕藐調停不過空言援助更成夢想王寵惠刁作謙諸人鑒於空氣不佳至紛請辭職其危迫可知矣雖然代表與秘書長皆身負重任値此千鈞一髮之際即令途窮援絕亦惟有奮死奮鬥豈可辭職以卸責耶辭職而而事敗國人仍不能曲恕政爲諸君計時至今日亦惟有進無退竭其心力無負祖國而已若更取巧規避或畏難退縮則國事益危而諸君亦愈不能求諒於吾民矣抑更有進焉者折衝樽俎誠爲代表之責顧政府及國民要亦不表示決心以爲後盾庶幾併力圖存或猶可挽救於萬一若或內之泄沓如故紛競如故而專責代表以支持危局則代表之力固亦有時而窮也（獨鶴）

▲居心爲何 山東問題遷延數載然兩國苟舍法理而論實際一切問題均不難迎刃而解目下兩國代表在華府商議形勢頗爲順和吾人方幸數年來中日間之黯雲可望掃除乃國內一般輿論忽然極端反對交涉而反對交涉後將用何法解決又無人提及豈欲使此山東問題永久成國際懸案以留作愛國運動之口實乎（天）

△鳳城▽

撤換巡長

五區大陽溝派出所巡長馮書銘對于地方感情不甚相洽現經所長吳星三撤回派往三區黃土坎派出所充任巡長云

科罰賭犯

五區大湯河王家堡子旱興和店內日昨招集賭徒鬪要紙牌被中區警士巡邏至該處撞遇當場將局東孫鐸豐賭徒王會友等五人傳帶來城經所長吳星三預審供認賭要不諱遂科罰大洋一百元以昭警戒云

反客爲主

五區泉岩觀住持道人林崇惠（山東人）民國七年間有伊俗家族孫林嗣順來至該廟寄居見廟產豐富遂心生奸計誘勸林崇惠回籍掃墓伊即在該廟盤踞不去將林崇惠之徒吳高亮驅逐外出不准回廟可亦廟內樹株售賣無算云

△本溪▽

局長更換

本邑安奉鐵路第三分局長楊玉山君自任差以來公務異常謹愼昨奉總局調往連山關分局長遺席派委林君玉臣接充云

拿獲煙犯

昨聞警察事務所稽查關韓二君帶同警士中衣勾拿獲販賣鴉片之王某又在後廠子馬家大院後拿獲吸食鴉之王寡婦一名連同煙具一併交所如何法辦容訪再誌

△鐵嶺▽

解送匪類

邑東大甸子村常駐區官楊爾田自任職以來對於地方治安頗能盡心維持是以匪類潛跡昨竟有胆敢聚賭者當被該警護往並捉住唱蓮落子戲者五名今由大甸子一併送城云

車傷幼女

邑西某村張鳳德之三套馬車來城拉煤走至西鐵道門外將一幼女腿部軋傷當送至南滿醫院驗視據醫生云腿已軋折實難調治該幼女家長遂在附近警察報告將張鳳德送警看押如何了結尚不可知

△新民▽

姦拐婦女

邑北前營子杜住戶王洛九之子王福升娶妻于氏不安于室與縣街任福係瓜葛親時常接來住宿以致引誘成姦本月初任某將該氏接來舊在飯館與于氏同桌吃飯被其翁王洛九撞見立即還令回家任某無奈緩于五號將該氏送回而于氏到家假稱偶患目疾睡臥不起至十號晚任某又將該竊氏出隱藏他處王翁聞悉到彼往找任某支吾不現即在警所起訴轉送縣署將任羈押聽候訊究云云

△桓仁▽

女學進步

桓仁女學自沈南溪接充校長以來教授管理均極完善學生日見發達各科成績皆優而于手工一科尤爲優美所製物品見者莫不嘖嘖稱道云

△洮南▽

地曠兵單

洮屬七縣地甚寬闊前二十九師駐防斯土尙有騎兵二十九團相助尚覺不敷分布兒値連年荒歉胡匪四起僅駐騎兵一旅雖旅團營各長善于布置而兵力單薄顧此易見偷一旦有事陸五百里有鞭長莫及之虞望上峰速派重兵防守邊疆以助騎兵爲可

△台安▽

密查私帖

私帖一項早爲當道所嚴禁無奈一般奸商暗中行使以圖小利若不嚴行查禁終難禁絕是以劉監督除通令各區嚴禁外並派登記于任康濟武甸往四鎭嚴行查拿以期禁絕云

拿獲賭犯

賭爲盜源有干例禁惟一般無賴玩視法律常有聚夥賭要者縣北李家窩舖李姓家（係張三大人所設）招集無賴日夜賭要爲縣街警察偵悉日前經馬隊巡官孟子貞帶隊前往拿獲賭犯十餘名當交警所懲辦云

△義縣▽

保障閭閻

邑北清河門駐防陸軍第四混成旅騎兵第一營營長陳柏榮第三連連長高魁山第四連長吳廷魁到義以來不但營規嚴肅而且保衛有方是以商民各界無不贊揚原該鎭外連阜朝兩界素稱胡匪出沒無常之區自該軍到防後大有路不拾遺之概現在附近鄉民人擬聯合恭送匾額以彰其德云

獲盜送案

本邑東區四十里小莊屯住戶張毓芬本月初夜間突有竊賊數名暗進明出搶去騾馬三匹約値票洋六百餘元從被張某查知係東鄉附近大籽粒屯高慶山同帮所爲至初七日報告東區保甲分所經該所遂派人拿獲訊悉直認不諱供出陳麻子等三人當一併拿獲送城于日昨審訊云

△阿什河▽

竊賊膽大

今日午前大街路東世興號雜貨店門口某布攤來一竊賊行其高買手段將藍布一疋竊走旋被看攤人所見急行追逐該竊賊見人來追遂將布擲下竟自逸去靑天白日竟敢行竊雖屬竊急亦眞膽大云

何故自縊

邑三道街鴻賓照像館兩隔壁於日前新開一伙房當日晚來一客投宿詎意夜間該客竟在樑間縊死及天明該伙房人始行知覺遂即報告該管警區派人驗看其中詳悉尙不得知容訪明再誌

△依蘭▽

懷璧其罪

邑有某甲行至竹提河遇一警士搜翻腰際搜出赤金洋票等並無違法之物某甲身有重貨懇求該警護送該警未允只言無妨某甲無奈遂向前往行約二里距警所不遠該警所聞有槍聲當即往查乃某甲內受槍傷致命財物一空有一警士立于屍側該警所問及何爲在此該警云係聞有槍聲前往看驗該警所疑爲該警士貪財害命當即送縣看押法究竟該甲之殞命是否爲該警所害容訪再誌

△葦沙河▽

嚴禁煙賭

葦鎭護路軍十九旅■團二營五連王連長對于煙賭異常注意自久設煙賭之夏洛興被逮解哈後素藉煙賭爲生活者稍形歛跡然有某某數家仍復開燈供客一般有阿芙蓉癖者趨之若鶩當此煙禁森嚴之際仍復如是一旦被捕悔何及之嗚呼可以休矣

著手成春

本鎭以彈丸之地而懸壺之家不下十餘家其理精術妙手到病除者會寥寥不可數覩日前于萬春之內人產後患病勢甚危急延醫罔効復經世德堂劉吉齋君醫治不數日病症全愈如劉醫者誠可謂妙手回春矣

營業部啓事

分館代派處鑒茲託募之祝年廣告本社急待預爲製版誠恐年週紛忙遺漏務須將募定之廣告稿於本二十日付郵寄來萬勿遲悞是要此佈

改委老達房代派處經理

毛達房代派處經理何君曜延因事職遺缺經本分館改委傅君鍾璐爲仰該鎭各處諸君有欲訂閱本報暨登廣告者新與傅經理接洽可也至經理經手事宜本經理一概不負責冷熱盛京時報分館白子奇啓

本園特由 卿雲 牛蘭長 牛蘭芬 于月樓 姚曉峰 筱明鏡 筱明銀 每日各 會 本園特聘 劉翠琴 劉翠芬 王鴻林 彭瑞林 李金花 康喜壽 早 平 暢 特 文玉蘭 每晚

志仁堂雙層化積膏

此膏專貼男婦氣積血積寒積食積心胃疼痛胸膈脹滿噎膈反胃氣膨水膨癥瘕痞塊痢疾泄瀉腎寒腰腿筋骨疼痛手足麻木男子疝氣腎囊潮濕婦人經血不調腰腿疼痛赤白帶下子宮寒冷久不孕育並治小兒乳食疳痞蟲積偏墜等症此膏收效甚速少者五六日多者十餘日不但積消聚散而且健脾衛生誠膏藥中妙品此膏每份兩張紅白藥面兩包合洋五角

男婦種子丹

專治男婦久不生育或生育甚慣半產總因男子房事太過精乏髓冷婦女經血不調血海空虛以致每盒壹圓

虎骨壯陽膏

專貼風寒筋骨疼痛半身不遂麻木抽筋腰腹疼痛並男子腎寒疝氣腎虛陽痿不舉不能種子及女子經寒腰腹疼痛下部寒盛白帶過旺不能受孕或受孕多病或產後惡露腹痛血癥血瘕等症貼之神效每張大洋一圓

男女癆病藥

專治男婦各種癆病發熱咳嗽自汗盜汗腰腿痠軟四肢無力脾虛瀉泄胸滿少食速服此藥立效每盒壹圓

強種補元丹

專治腎虛腎寒腎囊潮濕便濁遺精腰痠腿軟四肢無力以及諸虛百損五勞七傷等症服之立效每盒五角

婦科鹿胎丸

專治婦女經血不調經閉不通經漏不止赤白帶下經期腰腹疼痛產後瘀血腹痛等症服之神效每丸貳角

止嗽保肺丸

專治辛苦勞役傷肺房勞傷腎肺腎兩傷正氣不固寒邪外侵痰喘咳嗽氣虛短促痰涎壅盛等症每盒四角

清毒掃淋丸

專治因風火花柳染成五淋白濁楊梅痔瘡魚口便毒毛髮脫落鼻塌齒陷咽喉破爛及痔瘡等症每盒四角

順氣健胃丸

專治脾虛胃弱胸脇腹痛飲食少進嘔吐溏痢氣膨水膨癥瘕痞塊內服此丸外貼化積膏立效每盒九角

筋骨萬靈丹

專治中風半身不遂口眼歪邪風寒濕痺閉塞經絡脊背腰腿疼痛手足麻木抽搐筋骨疼痛等症每盒四角

本堂開設奉天省城精製各藥東三省城鎮均有雜貨行代理如買到就近處問買

双美人牙粉

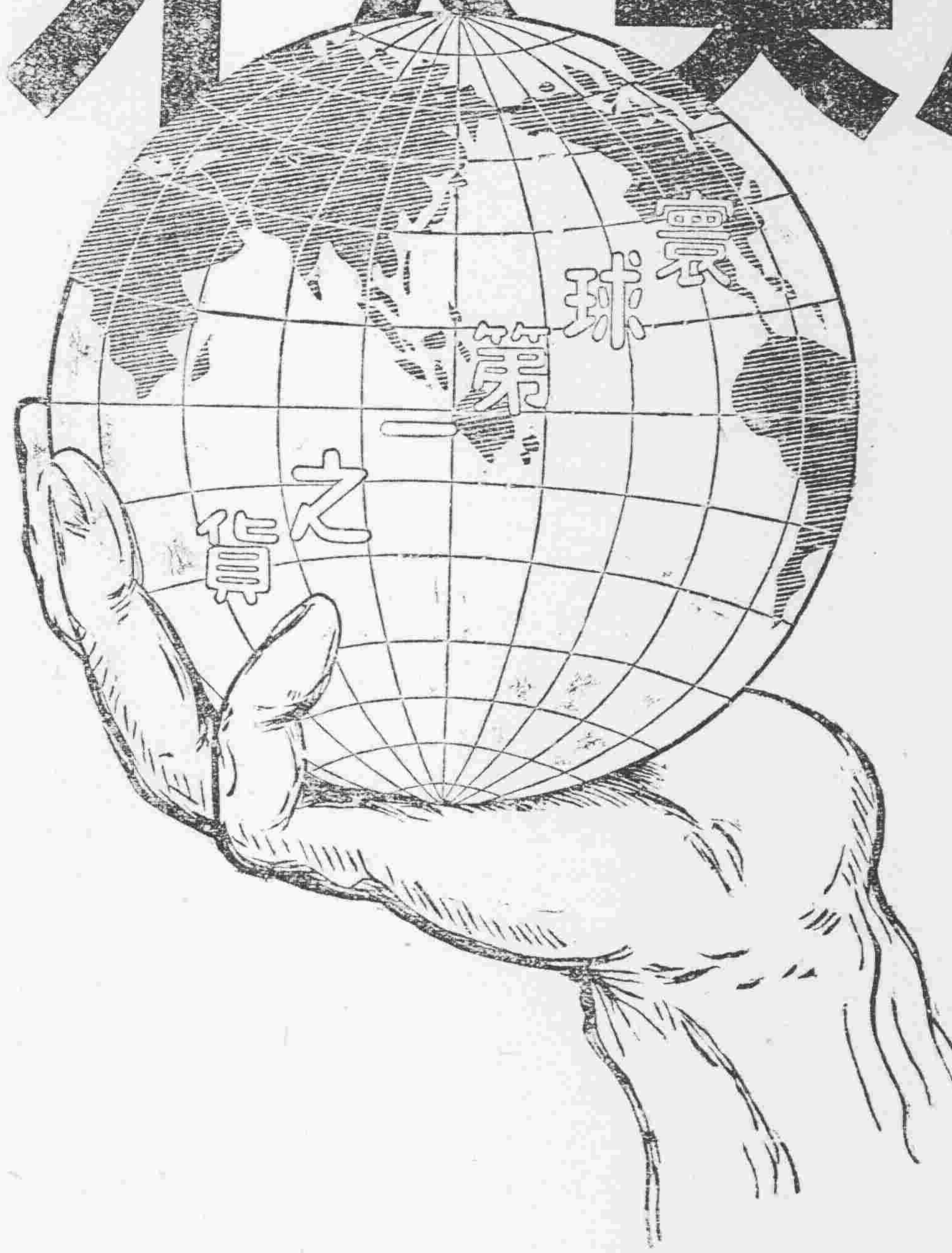

獨家一手創辦頂上牙粉

於世界市上代表東洋牙粉

得染他人之毒病

其情形及治理之法

可恐之花柳瘡毒速宜服哈郎清血丸

年來花柳之病盛行不休　今據專門醫士實心調查　計於百人中　乃有八十五人之多　凡受花柳病之情形　均在優遊快樂　而于不知不覺之間　感受其毒其中最易發者　即是白濁　其餘花柳之病　必遲遲而發生　或現出而于消退之後　復由他部發作　則如頭痛眼朦　或脫毛髮　或失聲音　或患咽喉　或生痔瘡　以致身體困倦並其記憶之力　座立難安等等之患　然則受了以上之病者　雖遇專門醫士之明　如於未發之前　必無能診斷其是何種之毒症　予于此略爲說明於下　假如有一妓女　先接某甲或得其白濁之毒　次逢某乙相交　又逢其花柳之毒　豈不是甲乙兩人之毒　恰好混合而成于妓體之內乎　此時爲某丙者　必受其混合之花柳病　輕則即現重雖延遲無難免　致有以上所述之諸症患病之人　雖辨細小之事　也覺精神疲倦飲食無味　凡愛遊諸君　切勿等閑視之　今者幸有德國名醫　醫學博士哈郎氏精心苦究發見花柳之病原　警動醫學界上之偉人　指定醫學家最尊最重之驅毒上等藥材　配合爲丸　名之曰**哈郎清血丸**

無論輕重之花柳病　皆可服用其丸　按該丸藥驅除花柳毒根　唯一之靈劑　藥到自然毒去　其輕症者　連服二個禮拜　其重症者　連服一個月　定可毒退　必無再發之憂　愛遊諸君勿疑勿疑

又於婦人之受小水閉又名之曰尿管傷　此病比之白帶頗重其流出之液乃濃如漿　色帶青藍或赤　其痛如針之刺　或有不覺其痛者　此之與男子之白濁無異　其毒乃由彼夫之所傳染　不可不爲早治之　然而治理之術　可即買哈郎清血丸服之　並時以溫水洗之　立即能驅除其毒可保子宮無虞　幸早爲計勿誤及身體是爲緊要的

哈郎清血丸藥價　大盒　洋二元　每六盒　洋十一元　小盒　洋一元二角　每六盒　洋六元五角　各地藥房均有發售　或直向　大阪清水谷西之町順和公司大藥房採買亦可

代售所
奉天四平街 大德生藥房 — 哈爾賓 奧村濟生堂 — 營口二道街 中西大藥房 — 長春城內 中西大藥房 — 大連奧町 華西大藥房
奉天小西關 廣濟堂 — 哈爾賓 稻富山堂 — 營口西大街 義興成藥房 — 吉林粮米行 五州大藥房 — 大連監部通 華泰大藥房
開原城內 三茂洋行 — 昌圖城內 野隆昌 — 瓦房店 德興藥房 — 安東中富街 東益增 — 鐵嶺 華洋大藥房
北京東單牌樓 東亞公司　天津日界旭街 東亞公司　漢口招商局前 小瀨木洋行

花露精

芳香撲鼻　能使皮膚光潤

花露水一物爲人人必需之品而携帶不便効力亦微茲有黃君海波留學日本醫科大學卒業特赴花露水原產地之美國研究有年將花露水原料精鍊粉芬芳撲鼻其効效較花露水勝二十倍隨身可帶遇水即化此粉之中並加玉容藥料殺菌藥故如瘡疥等症連搽多次即可痊癒凡皮膚粗糙者常用此水可以變爲細膩永無瘡癬諸患謂予不信諸君試之可也

今值發明伊始特別贈送凡買滿一打者彩品

皮膚病新藥蘭芝

此藥有不思議之効力擦於膚上毫無刺激而痛痒立止精神爽快只須用藥少許便覺奏效如神專治瘡疥花柳皮膚諸症以及毒虫效傷跌打刀傷濕毒胎毒等々

小鑵　三角　中鑵　五角　大鑵　一元

總發行所　華南通商公司

經理所
安東縣 井上大藥房　同 一木大藥房　奉天 佐藤廣濟堂　同 井上誠昌堂　青島 日本賣藥會社　濟南 文明公司　南京 丸三大藥房
鐵嶺 平記大藥房　同 鐵嶺商品陳列館　營口 東瀛大藥房　大連 小林大藥房　濟南 同文商務公所　天津 金山大藥房
長春 藤田誠昌堂　同 光明洋行　哈爾賓 井上大藥房　大連 日本賣藥會社　青島 井上誠昌堂　北京 信昌大藥房

惠顧請臨本號面洽取閱章程特此廣告

民國要聞

舊交系組閣說之所聞

▲梁朱兩派均想上台

據某方消息。謂日前間盛傳。舊交系依賴葉恭綽。最近兩次遣赴關外活動。暨某要人江電發表。所之結果。該系所日久經營之目的。至此已漸趨成熟。可遂其組閣之企圖矣。惟該系內部。現已顯分兩派(一)梁派。鑑于四周空氣之壓迫。覺今日政柄。決非一派一系所能壟斷。故認有與新交系聯絡一氣。携手同行之必要。但新系對之。殊形淡漠。殆因深感歷史上經過之種種教訓。不敢奉命承教。(二)朱派。此派對于新系。并無愛憎之成見。及表示。惟于葉恭綽。復長交通一節。都抱疑義。蓋并非不愛葉氏。不過爲全該系。盤起見。似認積極進取之葉氏。一但再起。不免招致各方面之反響。甚至危及黨系。現在該系。究竟于梁朱二氏中。孰宜擁戴出台。衆訟正烈。至于某軍軸之勢。雖再事總棧。某要人之容納該系閣已成勢所必趨之途徑云。

關於魯案之京聞

北京快信。施肇基。顧維鈞。王寵惠。相繼來電云。自英美兩國代表調停魯案以來。迭與日本代表談判。每次均有英美派員襄同融化。雙方意見。幸無至大懸殊。惟于膠濟路方面。應即備欵贖回。當時我國無此財力。亦應指出切實辦法。緣該案尙難完全通過。請再電示方針。自政潮發生。新揆對于魯案。確無若何表示。日來新已入手。進行該案探其所定方針。會外調停。固共贊成。惟恐國民方面指責直接。將來必生糾葛。現特急電代表團。表示兩項辦法。(一)英美協議妥當後。不得將該案表決。仍以原議提出太會。實行公決。(二)協議時。英美代表均須列席。不得專由中日代表談判云。

吳使之對南計畫

▲雖有五條計畫 ▲尙須籌致軍費

鄂函云。吳佩孚軍使。近已商定對南計畫五條。妥誌如下。(一)關于兵力者。吳氏主張以超過南軍二分之一爲目的。譬如南軍出十萬人。北軍出十五萬。南軍出二十萬。北軍則出三十萬。以便壯北軍之膽。而餒南軍之氣。(二)關于軍綫者。直軍現分三路北伐。北軍不能僅以三路抵之。必擬分五路以資牽制。第一路由岳州進兵。先佔長沙。以爲粵軍北上之路。第二路以江西樟樹鎭爲中心點。以爲分兵防禦。贛西贛南兩綫。第三路以宜昌沙市爲中心點。集較厚之兵力。聯宜沙兵力于一氣。此路最爲吃緊。一須防川軍。二須防湘西湘軍。三須嚴防黔軍。第四路由長安直陝各軍進攻南鄭。牽制陳樹藩。並乘機搗川後路。贛閩聯軍。由福建漳州進攻潮梅。使粵軍添後顧之憂。(三)關于軍費者。吳氏以爲五路大兵。能同心協力。則兩月內。可以統一西南。每路每月平均攤二百萬元。則共需二千萬元。再加以豫備費。當在千萬之數。故此次軍費。非三千萬不可。(四)關于軍械者。現德州漢陽兵工廠。雖日夜加工。恐尙不足。須隨時預備槍彈軍械。以敷川湘兩軍。尤宜多備飛機。(五)關于將領者。川湘兩路。吳自己擔任指揮。陝事責成馮玉祥。閩浙可由臧致平統率。江西西南兩綫。均由陳光遠布置。以資熟手。此爲對將來援贛客軍而言否則歸陳統率不必言矣。以上五計畫。是否辦到。吾未敢逆料。然政府防粵計畫。向以吳之綫爲轉移。時迫事急。不得不酌量容納。吳氏主張。但財政已處破產地位。此三千萬元之軍費。不知其從何羅致耳。

張使入關至津之情形

據天津快信云。張作霖晉京消息。昨日(十二)下午已誌本埠新聞。昨晚又接續函告。(參觀本埠新聞)謂張使業于下午七點十分到津。在張使專車未到以前。有一列請道車十五輛上裝瀛車兩輛。及衞隊一連。于六點三十分過津未停車。直赴北京。張使到東站時。有察哈爾都統張景惠。直隸督務處長楊以德。津海關監督李書勳。天津縣知事齊耀城。上車歡迎。隨車開至總站。是時直隸省長曹銳。天津鎭守使趙玉珂。津海道尹奶錫章。業鹽長嚴智怡。河務局長趙英漢。政務廳長陸長佑。及高等審檢兩廳長均到站等候許久。車站不停。曹省長當即令副官電話通知楊以德處長。請張使在總站停車一二分鐘。有要事面商。但電話直打了一刻鐘亦未打通。後又令站長。專車進站時扯紅燈。(火車行時見有紅燈。以保險阻。必須停車)旋接東站電話報告。總站一準停車。東進站時。省署衞隊營。軍樂隊。警察保安隊。軍樂隊。均行双手舉槍禮。軍樂齊奏。曹省長暨各長官。均上車迎接。曹省長並堅意挽留。張于是允諾下車稍住。張之專車窗均掛布簾。以防外人窺探也。彼時恒記德軍衣莊早預備瀛車于站台。張使下車即換乘瀛車直赴地緯路恒記德軍衣莊。此次張使來津。係着便服。携帶之隨員。秘書。參謀。副官。電報員。等有八十餘人。衞隊三百餘人。均未下車。(共計十六車)曹省長等亦均先後到恒記德備有盛宴歡迎席。飯後即擬赴京。故車站之軍樂隊衞隊保安隊等。向須守候。由下午三鐘。直立至九鐘。飽受凍餒。亦云苦矣。此次張使晉京。有謂關係內閣者。有謂關係外交者。更有謂關係南征者。究竟誰是。未敢臆斷。惟據張之隨員所稱。則確爲維持京津之金融云。

吳使行踪與西南北伐

武昌通信云。吳佩孚奔走保洛魯豫間。極爲忙碌。其回漢時期。殊難確定。頃據某高級軍事機關傳出消息。吳氏在山東檢閱軍隊。調查兵工廠製造槍械。旋至河南鞏縣超調隊來鄂。昨有電致鄂中各軍事機關。略謂現在籌備一切事宜。完竣後即行南下。數日內當可抵漢。而方軍事。希妥爲布置。以免有所疏虞云云。各軍事機關接電後。已紛々準備歡迎矣。據聞吳氏此次回漢。對于南北大局。實有重大關係。川湘兩省。與鄂省前後接壤。除川軍已在反攻外。湘軍在湘西一帶。布置防務。籌備軍實。亦頗有躍々欲動。反攻岳州之勢。益形緊急。此事須俟吳氏回漢。始能定奪。聞西南北伐。其進行方法。先攻贛省。以達川軍方面。由鄂西直下宜沙。以並駐兵長沙。會同湘軍攻取武岳。其會商武漢之目的。吳佩孚蕭耀南對于此事。早已擬定計畫。俟吳佩孚回漢後。即商酌進行。其計畫惟何。(一)對川對湘。均取和緩辦法先從調和川軍著手。將川鄂和議繼續討論。對湘方面。仍繼續湘鄂聯防。從前之湘鄂和議。仍繼續有效。並嚴守條規。不輕侵犯。幷電致趙恆惕。嚴守信約。如川湘兩方均不肯和解。亦欲以兵戎相見。則鄂省勢不能不作相當防禦。爾時川湘鄂決裂。西南軍隊節節進逼。南北大戰爭。當于此時實現。吳佩孚氏不欲與西南決裂。致起國內糾紛。此時決計持和緩態度。擬以威是會議爲第一步。已由張紹曾氏向各方面疏通。俾得早日成功。而吳氏亦分派代表。在西南方面接洽。停止北攻。共謀和平統一。一致對付。此種事實。能否達到目的。雖不可必。但其計畫則確定如此云。

北伐聲中各方面之舉動

▲孫文擔保滇黔無意外 ▲陳炯明專心辦理自治 ▲南北分路進兵

駐滇委員來電云。顧品珍與盧燾電商維持地方治安結果。以西南無論持何宗旨。均屬爲民造福。倘任唐繼堯劉顯世仍回本省。擾亂之事。立見。殊與起義救民政策不合。會同電詢孫文。據覆電。擔保滇黔派出聯軍後。決無其他意外。唐劉方面。亦不希望回省。請勿生疑云云。中央昨接駐粵林委員電。稱陳炯明回粵後。醉心民治。關于軍務概不過問。孫文迭次請其籌備北伐。迄未允諾。現已宣言省自治。未實行以前。決不北伐。所據理由。一爲民生凋敝。當竭力維持。一爲軍餉與軍實械彈。均不充足。屆時必謀得有圓滿結果。一爲聯軍北伐。尙未一致。故難進行云。又據某方面傳出確訊。南軍北伐已由桂林會議決定三路進兵。(一)由廣東[illegible]進兵大庾嶺攻江西。(二)由廣西越湖南進兵武漢。(三)由川陝向鄂西進兵荊宜。吳佩孚得此消息後。對于防禦及進兵計劃。亦決定分兵五路。(一)由岳州出發佔領長沙。以阻北伐之前進。(二)以江西樟樹鎭爲中心。抄出湘東。以敵北伐軍之左側。(三)派重兵于宜沙。以防川軍東進。(四)令馮玉祥先行佔據南鄭。以防陳樹藩東下。(五)以閩浙聯軍。由漳攻粵。以斷粵軍後路。至南征總指揮。由吳佩孚自兼。第一路指揮爲張福來。第二路指揮爲陳光遠。第三路指揮爲孫傳芳。第四路指揮爲馮玉祥。第五路指揮爲臧致平云。

蕭督對於軍政之新計畫

▲改編軍隊─減輕負擔

鄂省自與川湘兩省交兵以來。軍隊麕集。數達二十萬人以上。餉糈支出。每月達二百萬之多。就鄂省財政狀況而論。實不能擔任此項過重軍費。前日保定會議席上。曹吳兩使對于此事。會爲長時間之討論結果責令鄂督蕭耀南。將所部重加編制。應淘汰者淘汰。應調回各省者酌量調回。以節靡費。而輕擔負聞蕭督現已擬定辦法九項。電覆曹使。大要如下。(一)當川湘鄂和議未妥之際。直魯豫正式軍隊。以五分之二調回。各該省原防。(二)直軍第十二。十三。十四。三混成旅。改編爲湖北第二三兩師。常川駐紮鄂邊。(三)湖北第一二三四四混成旅。改編爲湖北四五兩師。常川駐紮武漢及黃陂等處。(四)所有湖北騎兵營邀兵營。均應一律歸併各師以符定案。(五)各營老弱及殘廢官兵。一律給與二月餉糈。旅費十元。送返原籍。(六)各營輪送夫卒。除身體强健者。得頂補各營空額。餘一律遣散。(遣散辦法另具)(七)巡署及督署。懇援江西例。所有衞隊改成衞團。此項下級軍官。得由最近投効者揀選。(八)施宜襄鄖黃蕭通四鎭守使。均應有一旅以上之兵力。俾敷分配。(九)全省駐軍定大縣兩營。次縣一營。小縣兩連各埠另例。聞曹使接到此項覆電。認爲所擬辦法。尙稱洽當。業已覆電蕭督。令俟吳使回漢後。商同吳使酌量辦理。

(實)(業)(淺)(說)

中國引進及散佈棉種之危機及其補救之方法(續)

夫廣佈中外棉籽于產區固可促進棉花之產額然于改良棉種宗旨則大相懸殊矣一鄉之種子因散佈而之他鄉以與他種混合則退化即隨之而來且種子曾經遷移其環境必不服于異鄉之水土且必因而致成退化也去春中國所散佈之棉籽著者敢直言不諱曰無純潔種子也縱有亦爲數少故散佈棉籽愈多而散佈區域愈廣則改良棉種前題亦必愈難而愈複雜也

中國今改良棉業之惟一希望乃在施行選種法以求花衣之整齊以求種子之純潔然後逐漸繁殖務漸散佈務使公共種植整齊而純潔之種類如此方爲有益耳全世界關于此項問題最大之明證爲美國亞利桑拿之事蓋世界最良之棉花乃亞利桑拿之一萬八千英畝棉田所產之埃及長絲棉此棉乃由一九一〇年之一株棉稼上選擇而得者也此棉種曾經加意保持其整齊去年自美國中央純棉場內二百萬株內止拔除二株之退化者今日中國棉業雖不能即到如此地步然亦必須對此向方而行總不能背道而馳去春曾聞有一處佈散六十種棉籽此並非獎勵之善策也或因熱心過度激而出此歟總之中國棉業前途之希望即在當今執政者之一審其利害而已

中國棉稼因散佈而染病虫害者其危機可于目前之情形見之虫害中之紅色棉鈴虫最爲顯著現在此虫害似已蔓延于所有之植棉區域棉頭病及跳葉虫亦爲病害中之緊要者現已佈散極廣尙未聞有確當之治法也以上所述不過虫害與病害中之稍顯著者耳然其每年損失已不勝估計矣種子之自一鄉散佈于他鄉者每因爲數不多遂于其夾帶病虫害一層置時不甚介意然一旦繁殖而大肆侵害其害立即超過散佈新種所獲諸利益之上矣夫此項種子如得相當之調理則此害即可免除雖此種調理頗難然實有舉行之價值也

張季直爲魯案之兩要電

▲告徐靳顏

南通張季直電。北京大總統國務院外交部云。太平洋會議。以外債如山。內政掃地之中國列席其間。强顏爭已失之棋。寧能有良好之果。然尸其咎者。在政府不在人民。其最繫國家存亡之命者。即與某國二十一條之密約全國人民斥爲賣國。喧傳久矣。爲方口實。亦能在此。然猶可諉曰往事。今外間復謠傳。當局與某國亦早有密商。爲媚外借債之地。是以代表迄未將廿一條提出於大會。又二膠濟路。將與某國合辦。及以此路向某國借欵抵押之說。鄙意政府。卽集語叢怨。何致膠戾至此。然以專使之無言。乃疑行人之受命。而鑒于巴黎之失敗。益懼此會之効尤。政府寧即電代表。即將撤廢二十一條協約。尙以爲誑語猶未足耶。爲政府計。宜要求各國評斷。此電一布。不獨釋全國之疑。抑且解南方之惑。其爲効用範圍至廣。否則南北失和。人民或不盡曉其故。而二十一條之害全國。全國人知之。膠濟路之害山東。山東人知之。大會設更忽聞。萬矢所集的有幾何。寧非自趨于獨夫。資人以多助。厝火者臥。潰川必傷。竊爲危之甚室。覆上覆轍。至邇勿謂民意可輕。民氣可侮也。迫切之陳。幸惟鑑納。張謇。

▲忠告施顧王

又電華盛頓施顧王三代表云。頃還傳太會消息。中國政府代表。至今未解魯案及二十一條提。出風聲所播。宗懷疑慣。各團體到處演說。或云當局與某國早有密商。或云膠濟路與某國合辦。或向某國作借欵之抵押。猜疑之起。皆原于未提魯案。學界語尤激切。無分南北。一致從同。以爲前雖失敗于巴黎。挽救于今日。今更失敗。挽救無時。不特英美調停口惠。缺望衆怒所搆。禍將益劇。其危。昨已忠告政府。請電吳即提案。不利于國甚大。私心懷懷。竊甚望收回膠濟路。斷不與某國一方合辦。最要者。即撤廢二十一條脅約。又及向某國借欵二項。會期易近。國患方長。諸公當非忘于國者。審爲諸公計。政府有電固當提。即無電亦當設法在太會聲明。全國國民所注。非常堅決。及早提出。要求各國評斷。爲永絕東方大禍之根。亦藉表太會公道之實。寧惟我中國之利而已。張謇。

張使入關與政局

▲張使對張叙五之談話 ▲有關政局兩面之片片說 ▲皆某名流之所述也

張使不于保陽會議時應召來京。而最近突然有命駕入關之訊。昨據某名流云。張使動來京之念時。曾語張都統叙五曰。府裡院裡兩下意見。鬧得怎麼這樣深。東海翼青。感情弄得怎麼這樣壞。我看都是那些肚皮裡筆底下用事的。給挑撥遭了的。要是他們倆不是被人挑撥弄壞了的。我倒有點替這世道人心上生起恐怕了。我們還有什麼味道可言呢。這下之意。頗可索味。最近報紙盛傳張使來京。解決政局。商議南征。都是囫圇吞棗。到底是如何解決。如何商議呢。按予(某名流自謂)聽某當局說他來維持現內閣。加動的對南出征。又聽某君說。(按某君姓名伊不肯明告)他來是想拿出强有力之手段。和態度。解決一切糾紛。似與樂觀派所言不對。因之頗主疑點云云。按某名流之所述。不離予吾人研究。張使來京有關政局之資料。不添不減。以符翔實。

徐樹錚化裝赴粵

隱居滬界某大樓之安福首領徐樹錚。現在孫文電邀赴粵。商權北伐計畫。與接濟軍費辦法。徐即轉託某委代購種種化裝品。并請某外人保護。潛赴粵省。所用此項化裝保險費。共計五萬餘元。本定五日離滬。嗣因軍警方面盤詰綦嚴。現又改期云。

張懷芝因薪求去

軍界消息。參謀總長張懷芝。因本部欠薪。已逾一年之久。各員司嗷々待哺。雖于支撐。迭向財部催索。仍是置之不理。特于昨日(十二日)午後二時。晉謁總統。歷陳本部困難情形。實在無力維持。仍請准予暫卸仔肩。比經元首溫語慰留。但張出辭意。似甚決絕云。

陝亂之前因後果

陝西自陳樹藩離任。馮閻兩督相繼接替。陳氏禍陝數年。致使地方糜爛不堪。固昭昭在人耳目。閻督則以席未暇煖。遽而自殉。即今之馮督。雖治軍有聲。然未諳政治。辦事不免操切。各方面頗懷疑惑。日來岳旅譁變。張旅兵興。南北戰爭。起于一旦。吾陝土匪之多。軍旅之衆。內政之亂。于斯爲極。稽之史乘。自古爲兵戰之區。有明之末。闖賊竄聚北境。赤地千里。清之中葉。回亂猖狂。而川之刀匪亦乘時竄入。黃龍一帶山中林木。且數千里。魯豫之匪。遂與之合。視爲捕逃之藪。聚散無常。出沒無時。此陝匪由來之大畧也。及致辛亥改革迄民國二載。其間兵災匪禍。無時無之。迨及三年。陸建章來督是邦。雖有不公之政。然所率軍隊僅第七師。及混成之一團。兵額不多。餉亦不絀。嗣以七師改爲十五十六兩混成旅。十五旅爲賈德耀。十六旅即馮玉祥。馮賈兩公。均稱于治軍一時並稱勁旅。其時如張雲山張鈁陳樹藩等均辛亥舉義乘時得志之人。就中尤以陳與陝北土匪暗中遠結。聲勢更巨。然皆怯于十五十六兩旅威力。不敢稍肆。繼而十六旅入川。十五旅分駐陝北關中一帶。商旅暢行。百姓安心。兵災不見者一載有奇。陝局稍呈寧靜之象。及至五年。張雲山死。張鈁去職。陳調陝北。與匪益親。賈鎭陝南僻處一隅。雖爲遙制、陳氏遂起野心。識者固知陝禍之將興矣。乃陸猶好大自詡。以爲豎子後生。結之以骨肉。重之以師生。詎料正中陳懷。虛與親近。適洪憲事起。而內騷。天與之機。陳欲逐陸而代之。陸急求漢中。令賈來救。而鞭長莫及矣。此數月間。不特全陝鼎沸。即全國亦皆大亂。而陝南境內。賴賈維持。雞犬不驚。其功至足多也。乃賈以陸既去位。終難久處。遂潔身辭退。荐其團長管金聚繼任。當是時陳雖篡取督位。無如將驕兵暴。即係賴以成事之士誹。去之不能。留之不可。餉紲譁變。相逼而來。以致陝北關中一帶多非陳有。管金聚鎭漢中。不學無術。剛復自用。復勃勃野心。旣欲爲漢中王。又欲奪取陝督。子陽井底蛙。管氏蓋又過之。復借援川名義勒索地方。苛捐雜巳。對其所部則猜忌。益能盡反成規。于是爲方擾亂。部下灰心。故有譁變。驅出漢南之事。時則有靖國軍與于右任張鈁胡景翼郭堅曹士英高峻等。皆以護法爲名。共同驅陳。或據督署或佔一城。陳之瀕于危殆者屢矣。陳氏求救中央。乃有許蘭洲張鈿氏率隊先後入秦之舉。本欲督陝。詎知仍與陳無補。陳又捐鎭嵩軍由其亞入關。以爲已助。鎭嵩軍招巡防數路。以數統師。分統之計。吾陝現在兵額。數逾十萬人。民何以擔負以吾陝禍亂之餘。焉能供此衆多餉糈。馮氏首斃郭堅。雖屬爲民除害然其餘各方面。咸懷疑懼之心。反側不安。似此聲威找詐。亂機四伏則陝禍之來。固未有艾也。推原禍本。雖不能不恨此等土匪。而尤恨袁氏之失政。陸氏之利令智昏。使袁不失政。亂機不發。陸不過貪。陳無隙可乘。賈不辭職。漢南一方不致擾亂。而我全陝或能可受其福吾儕小民。無他奢望。惟願得以稍享太平之福。長養休息。數年。俾民治逐漸發展。三秦庶有豸乎。

汪士元來京就職

政界消息。煙酒督辦汪士元。自受任命後尙遲滯津門。迭經當局催促。遂於昨日(十二日)正午十二時來京。隨赴公府報到。請示一切。張壽齡屢請汪到署。俾便交卸。大約汪氏履新之期。當在一二日內云。

社會瑣聞

某縣之新法律(安徽)

▲毋冊來偃耶

皖南某縣知事自蒞任以後政聲頗著其對于科罰人犯中亦多新顯如前日有一姦情案犯拘來判決後並不施以笞杖而于夜間將該犯衣服全行剝去僅留褲一條鎖于院中青石上風凍一夜翌日即行釋放云

北伐聲中之娘子軍(廣東)

▲夫婦同營

湖南人陳某因賦閒在粵屢欲返鄉苦乏川資乃商于其妻何氏乘機入伍藉可返鄉陳先由友介紹投入于北伐軍袁德揮統領部下服務繼令何氏喬扮男裝復由陳介紹入伍當時因急于開拔赴韶未遑注意及抵韶後每日操練時教練自覺其步武體態有異致被窺破遂于收隊之後傳其上堂訊悉內情再調陳某審問陳知難瞞隱遂吐其實乃即一併將其革退事聞于袁統領憫陳某所遇之苦特贈以川資令其自行搭輪回籍以免流落異地此亦北伐聲中之佳話也

新詩

◇愛與功利(石樵)

△

他們都說。
『要愛千萬人。
不必愛一人。』
但是伊現在却專心愛一人。

△

伊說。
『愛千萬人是愛。
愛人不是愛嗎?
愛也計功利嗎?』

△

他們都說。
害一人不要緊。
決不可害千萬人!
但是伊最不滿意的。
是一個野剌殺的害人。

△

伊說。
『害千萬人是害
害一人不是害嗎?
害人也計多少嗎?』

一九二一・十二・一。于長沙。

經濟欄

◎西報論上海之交易所

▲上海一百四十家 ▲資本二萬萬元 ▲在外國領事註册者不少

吾人可不必贅述中美之最初國際關係但有一節亟注意者即華人素重視在美註册之舉照一八四四年中美最初條約美領署之權限曾規定所轄領事者祗管理在華之美人權各遵守條約之規定以後可訂條約規定美領署與中政府之關係因此領署之地位大爲公衆視爲一種極可信托者在華之美人行爲不嘗由美政府爲擔保國務院對于受美保護者必由使館與領署切實證明其可以享受與否有時中美合資之公司美人資本或不及一半但國務院以爲可加以保護今交易所情形不同雖有照美法律組織但均不能在中國受美國保護所謂保護者譬如一粗工部局決定封閉未註册之交易所其已在台來威亞州註册而未向美國駐華外交當局註册者亦作未註册論同一封閉

又照中美條約美人可由領署間接與中國官接洽由此言之一未註册之公司雖云可受美之保護不能與中國官接洽內地及非通商埠之中國官吏均知此中關係故此項交易所不能在內地設立

余所以詳述此節者因有華人買交易所股票者以爲一旦發生事故可受美領署之保護實則大誤且倡造此說者乃害買主並累及美政府之名譽

交易所未有在英領署註册者因照香港公司條律規定在華之英公司必由英人管理之然華人辦交易所欲自行操縱于是均不向英領署註册

現領事團上海工部局與法部局已籌商取締方法不獨因交易所之多與經營之不當又因中政府之要求凡未在北京註册者不許在租界內設立但迄今尙無舉動不知何以遲遲今在領署註册之交易所已不少各該領署不知如有實問其允許註册時將如何以對乎

中國新年將近此問題愈危險應速設法挽救上海之最大財政恐慌此事與外人之名譽有關人將曰外國所不許之營業反可在上海受外人之保護而得存立此項營業將使上海及中籍受分外之財政上之不安云

然則反對交易所固爲何乎曰第一凡交易所不可在其場內之交易上謀利應以組織人所出之費爲經費並拒保其經紀人之可靠如一交易所專國場內之交易而獲利則投機之事必生今上海各交易所均賴此以存出售股票亦不問其實在與否如實在買賣貨物則不必防賣(空頭)之弊今則賣主每無貨可賣此種交易爲歐美正當交易所所禁止者

◎蘇維埃俄國產業的回復

(莫斯科通信)

大戰與革命爆發俄羅斯工業已到破產的刦運如波瀾波瀾的俾得格勒各工業中心地其破壞的事實乃始于尼古拉斯而嚴重于杷隆斯基政府當代大戰中須用物資與技術之量突增因此幼稚的俄羅斯工業上的擔負比西歐工業先進國還重百倍運輸尤其破坏得利害軍事上轉運軍需物過多鐵路不勝其使用之煩火車亦多破坏工業都取破坏的手段如軍事上不得已而撤退一個工業中心地則必將此地工業破坏無餘機器之重大而不易搬運者亦必折燬以免資于敵人經過兩造這種摧殘幾次的地方工業的機能完全停頓恢復的可能落到零度且大戰中和革命前後合格工人之死于戰場者數百萬產業上所需勞力之量驟減影響于產業上尤大蘇維埃政府成立之初其時工業上重要燃料如煤炭石油五金棉等國外來源既被資本帝國的封鎖而斷絕國內出產區域又爲反革命軍所占領(其時多乃茲的五金區域和石炭谷卡司的石油土爾基斯坦的棉花區域以及牲畜谷物豐饒的西伯利亞均爲白衛軍所占領)布黨處於這樣險惡形勢之下以卓絕的力量慘澹經營(未完)

◎德國恢復世界市場計畫(續)

除人工材料兩項德國皆佔優勝外現復擴充造船之設備奇爾及威廉歐文兩政府船廠在戰前專造海軍艦現在專造商船其商辦船廠戰前兼造軍艦者現亦皆專造商船矣

愛爾倍船廠爲新設之大船廠戰後開始工作規模極大觀此廠之組織法可見德國工業如何聯絡各種利益通力合作之法此廠之資本方面包括愛爾勤明電氣廠德意志銀行葛頂奴司鐵廠亨堡美利堅郵船公司等凡愛爾倍船廠全部生產程序自採集原料以至最後製成皆歸彼等所控制無待外求凡德國之造船廠幾無一不與鋼鐵業相聯絡者各船廠發行之股票多由各鋼鐵公司收買鋼鐵公司且有自設造船廠者造船業與鋼鐵業之聯合使造船業之原料及劃一標準問題均大爲簡單

德國于開戰時全國商船噸位達五百十三萬五千噸以噸位計在各國中僅亞于英國大戰終後全部噸位減剩十分之一在各海權國中退至第十三位然德國航業界具有其他勝利之點初不因此而減其發展之機會也(未完)

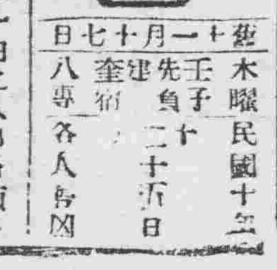

茲十一月十七日 木曜 民國十一年
壬子 先負 十二月
奎宿 建 十五日
八専 各人旨凶

明日之吉兇▲一白之人由自頗多之日雖小事須愼乾西吉▲二黑之人平靜無事之日但是行及出業兇南西吉▲三碧之人如旭日之初升遠行亦可北南巽吉▲四綠之人由諸始後日易生破綻北東吉▲五黃之人不注意必後悔南西吉▲六白之人由早至午漸入幸運之日良坤西吉▲七赤之人易於因循之日須勉勵諸事吉艮坤乾吉▲八白之人須循序而進可望相當之發達兌西吉▲九紫之人貪多不免失敗東巽吉

撫順縣德義厚敬啓
一般營業 大連市浪速町三丁目一百番地 主任 三澤成家 長電話一一六六番
本院任在十間房衙中間路北
川上運送店 電話七八一一番

ベリーン

外用藥 貝靈

面皰雀班色黑等症皆一一能治

尚有最效之內服藥貝靈

定價 內用 五十錢、一円、二円 三円 外服 三十錢、六十錢、一円廿錢 器付二円

東京府大井町 博仁房會社 振替東京七〇六〇番 電話高輪七〇八番

支社大阪北區西江戸堀北二

全國藥店に有り

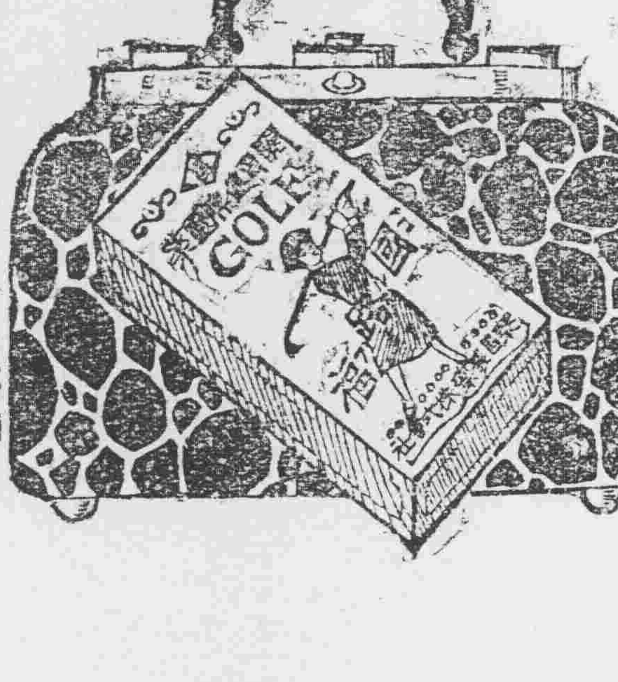

國中一路平順福祿無不錯

國路福係泰昌公司所發明消化新劑消化旺盛良者服之時消化力強弱者服之強無病者服之消化力益加

定價 三角五 七角 一元八角

虔製本舖 泰昌製藥公司

各處均有代售

特約店 安東縣 井上誠昌堂 平記大藥房 營口 東瀛大藥房 漢口 若林洋行 奉天 長春 藤田大藥房 大連 小林大藥房 南京 井上誠昌堂 濟南 丸三大藥房 文明公司 哈爾濱 佐藤廣德堂 井上誠昌堂 漢口 井上誠昌堂 上海 思明堂 天津 東亞公司 金山大藥房

五彩石印 十五色套版 美人月份牌奉送

凡購和合藥水補腦新藥後天血腸新劑國路福之內無論何品半打以上者於特約店奉送美人六月份牌一張不取分文期以一月爲限逾時恕不再送

旅行與國路福

吾國福人僕僕風塵飲食在在不同故旅行家時有水土不服之虞而國路福之良醫識者若之考水土不服之病實由消化不良所致若消化力強可保無虞故爲旅行家計必攜國路福常服之消化力日壯決無水土不服等事是茲安然旅行

完全淋藥

淋濁一症西醫名爲淋毒菌在男子發於尿道在女子宮此症原因或由娼妓之傳染或由染患此症者之交接或感風寒或房勞過度故致病之由而不同也初起尿道搔痒小便頻數漸次疼痛白濁淋瀝不止或則洩精甚至出血倘日久失治諸病生焉本藥房近由歐西購到特效新藥名曰殺菌止淋丸專能殺菌解毒消淋去濁無論何種淋症均能神效輕者一星期全愈重者兩星期除根誠爲世界獨一治淋之聖藥也此藥一日量六粒定價小洋五角一星期量四十二粒小洋三元外埠函購加郵費三角○外埠代售處○安東縣財神廟街永祥泰○遼陽天鈺成○鐵嶺西門裡新華書局○孫家台站全盛永○千金寨中興街大順東○吉林省河南街福記友莊 哈爾濱道外北大街公和利○鄭家屯中街物彩德

奉天大西關上頭 英美大藥房主任侯國昌謹啓

美斯達號自轉車

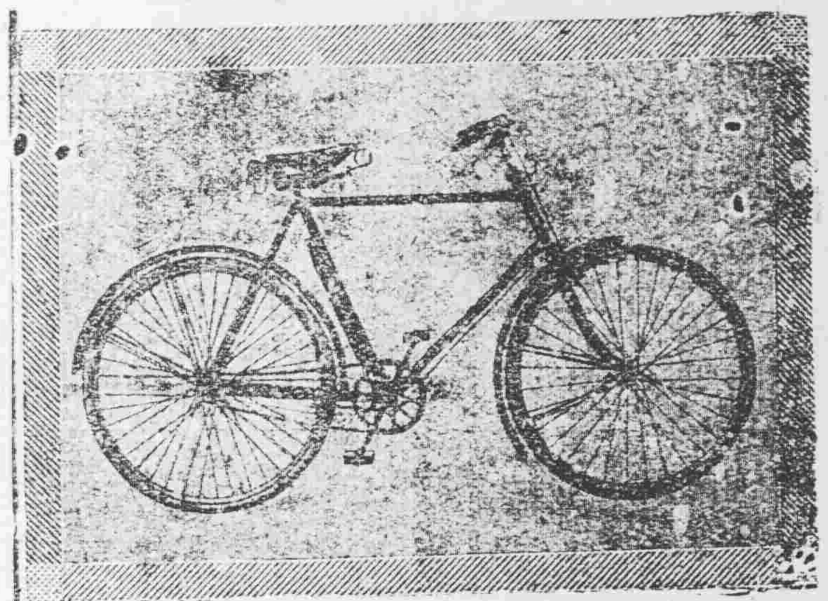

（宮田製）

宮田製自轉車由完備之工廠巧妙之機器諳鍊之工師所製成其器質之優秀製產額之多大實占東亞第一位

滿蒙代理店 昌和洋行本店 奉天大北門裡 電話 日中 七七 五九 六六

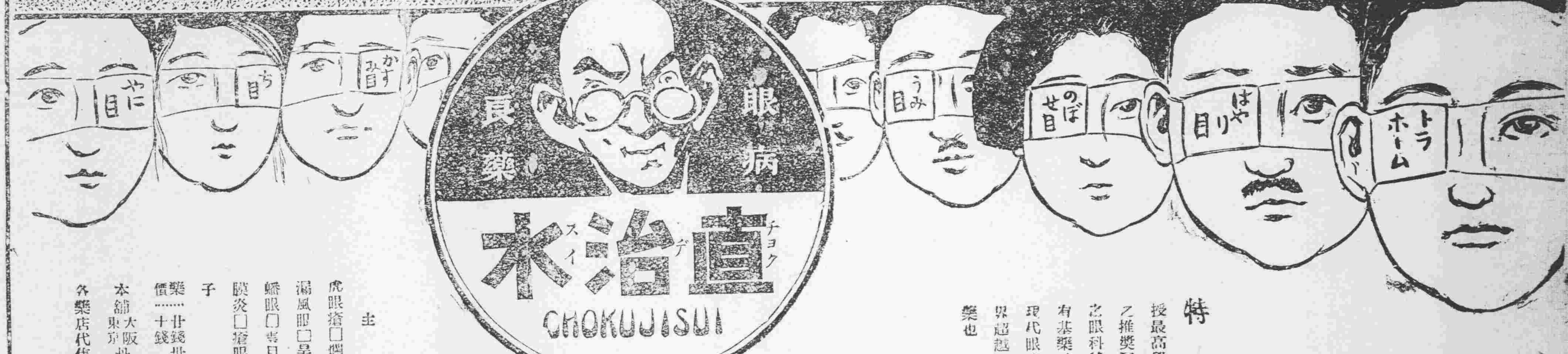

主効 虎眼瘡□爛眼□漏風眼□早眼□蟠眼□青目□結膜炎□瘡眼□翳子

藥價……廿錢卅錢五十錢

本舖 大阪 東京 丹平商會

各藥店代售

特長 授最高學府之推獎配製之眼科特效有甚藥誠爲現代眼病藥界超越之良藥也

花柳病 皮膚病 專門 生殖器病 外科（往診隨意）

永井醫院

奉天日站琴平町八番地 電話二九九番

新到 德國九一四藥針 真正

自歐戰以來交通不便・德國九一四來源早斷・雖有日法二種通用市面・論其功效不及德國者遠矣・近來歐戰平和・各國仍照舊通商・所以真正德國九一四・又復運到中原矣・此藥製者純淨性平無毒・即無病者射之清血・亦無防碍・如染梅毒者射之・其殺菌力甚大・更無絕嗣斷後之說・染花柳者諸君注意・凡一切梅毒下疳慢性橫痃・或咽喉肛門潰爛・及骨節疼痛等症・注射一針七日保痊・永遠不犯・因此藥初到恐未週知・特別減價二禮拜・患此症者諸君速來本社注射・莫失此良好機會也・

奉天濱江花柳醫院院長何子範謹啓

奉天鼓樓南干石橋胡同花柳醫社便是

營業課目

軍裝軍械 各種機械 鐵道材料 五金雜貨 鋼鐵水管 硬煤烟煤 五穀雜貨 海味肥料 油類木料 道木洋火 羊毛皮件 電氣機械器具 瀛車並其材料 焦炭硫黃黑鉛 綿花洋絨洋布 呢絨 包辦工程 代理 水火保險

株式會社 大倉組

總行 日本東京市京橋區銀座三〇七

分行 北京 天津 營口 上海 九江 香港 安東 倫敦 紐育 漢堡 西土呢 大連 本溪湖 處日本各地

奉天出張所 奉天十間房 日電五六五番

毒掃丸

生來体質多虛顏色不正時生瘡瘍者又在毒侍染之初期游血滯留體內血色變惡身體生無名之小胞者或大小便不通四肢發冷上火者及耳鳴耳沈口糜咽喉痛腰痛頭痛鼻臭手足倦怠氣鬱顏色蒼白失眠神語痛音啞眼翳髮落等症

主治効能

梅毒 淋毒 胎毒 瘡毒 痲瘋 疳瘡 便毒 魚口 陰瘡 女淋 咽喉黴毒 賤梅毒 楊梅瘡 肛門黴毒楊梅入骨以及倚四十八種之梅毒性諸症其能奏偉大之効者唯有世界第一之毒掃丸爲

本劑一名一月丸其効力如何非凡請一經試用定信不謬諸君爲身體之快樂子孫之繁榮國家之強弱世界之人道願請速用爲盼

定價……十日分一圓十五日分一圓五十錢 二十二日分二圓三十五日分三圓四日半分五十錢二日分二十五錢送料大中十二錢小六錢四錢

發賣本舖 山崎帝國堂 東京神田花房町 大阪高麗橋東詰

代理店 日本賣藥會社 大阪市浪速町三丁目

往北車 往南車 大石橋間 大連順間 朝鮮線（日本時刻）